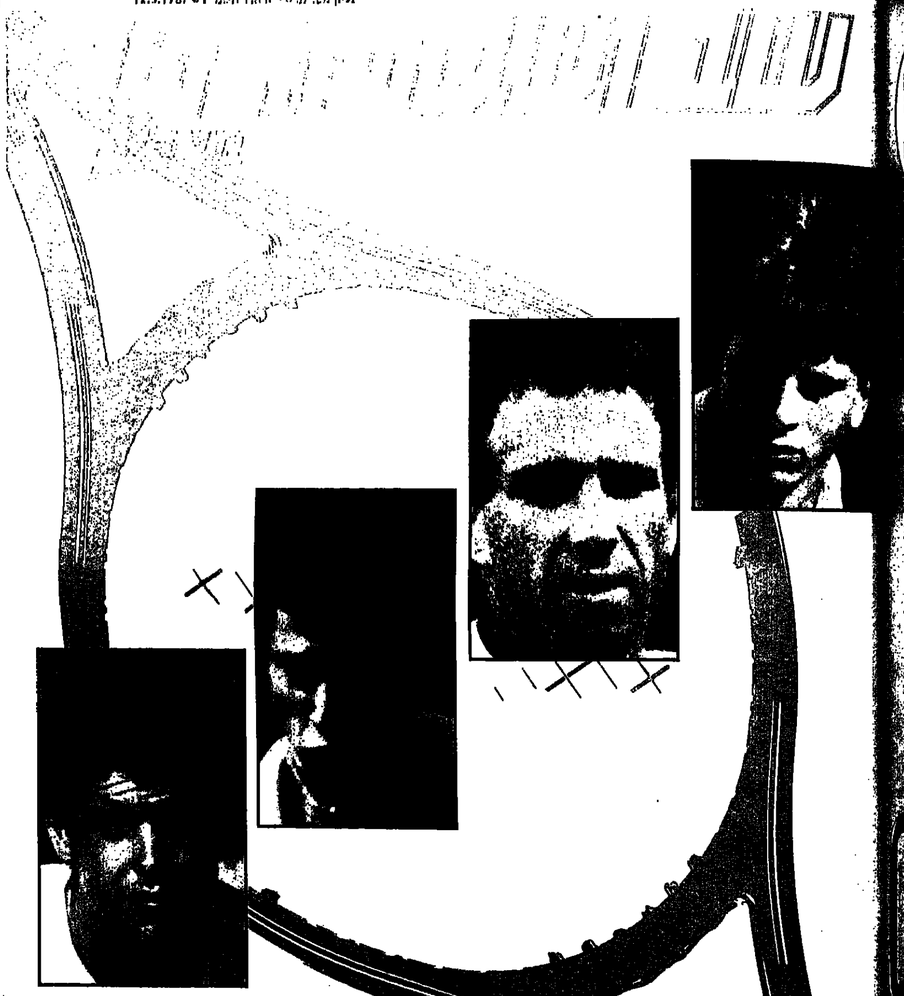

• הכל לקראת התמודדות הטניס, עם צ'כוסלובקיה
• לי ג'ונסון הולך על כל הקופה, הערב במדריד
• משה גריאני על הדרבי התל־אביבי בבדורגל, בשבת
• אלומה גורן – „מכונת יריה" בין הסלים

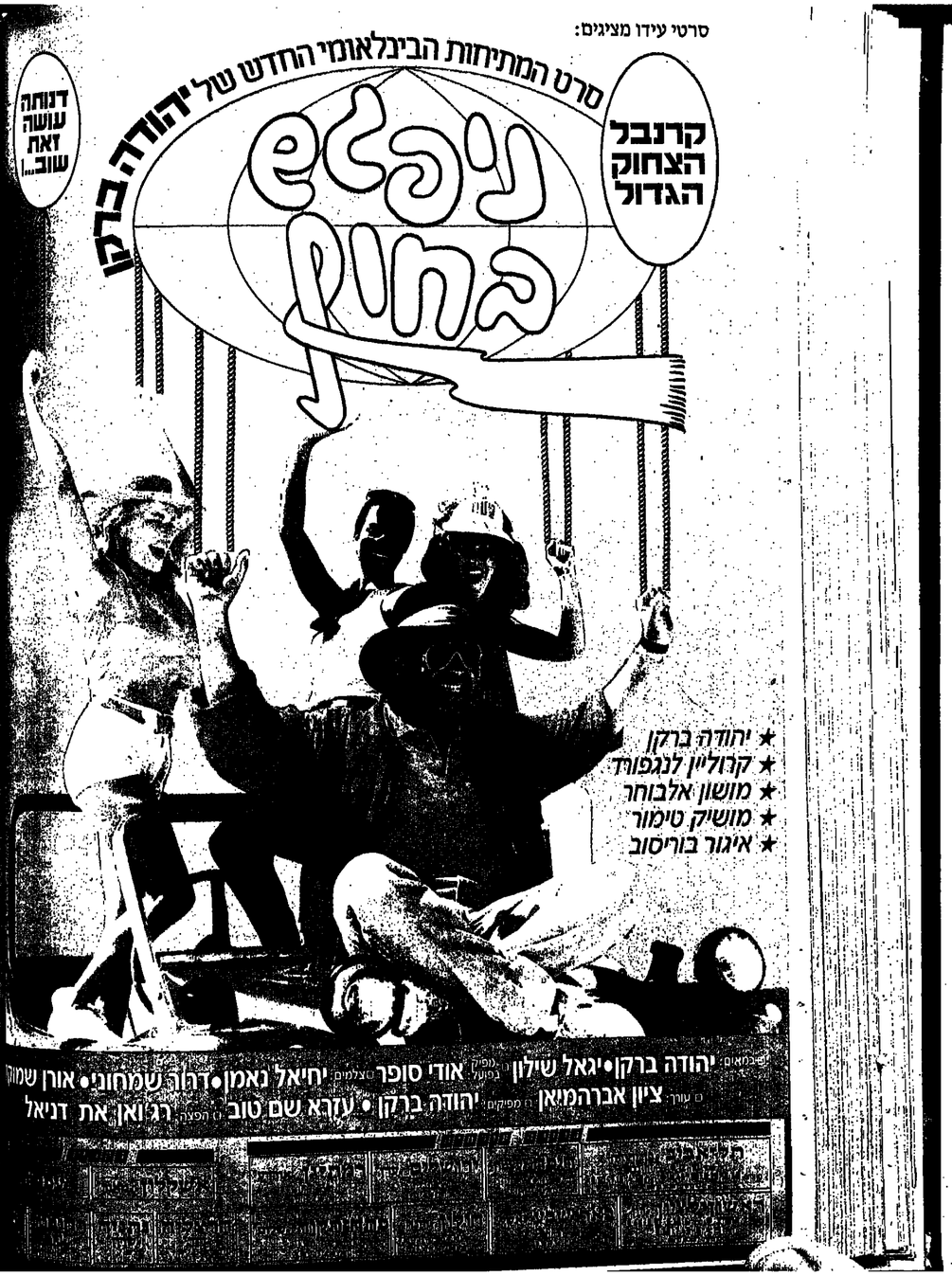

מכון ויגייט לחינוך גופני ולספורט
ביה"ס למאמנים ולמדריכים ע"ש נט הולמן

משרד החינוך והתרבות
רשות הספורט והחינוך הגופני

מפעלים להכשרת מדריכי ספורט
— קיץ תשמ"ז 1987

בחופשת הקיץ תשמ"ז (יולי–אוגוסט) 1987 יתקיימו קורסי מדריכים בתנאי פנימייה המיועדים לגילאי 17 ומעלה (בענפי הספורט הקבוצתיים) ולגילאי 16 ומעלה (בענפי הספורט האישיים ולבעלי תעודת סיום של קורס מדריכי עזר בענפים קבוצתיים) בעלי נסיון ספורטיבי, בענפי הספורט הבאים:

בדורסל, כדורעף, כדורגל, כדוריד, כדור־מים, טניס, אתלטיקה קלה, טניס שולחן, שחיה, התעמלות גברים, התעמלות נשים, ג'ודו, קרב מגע, סיוף, התעמלות אומנותית, ספורט כללי, הצלה גלישה וצלילה, כדור־בסיס, מפקדי סירות, רכיבה על סוסים.

משך הקורסים: שלושה שבועות.

מבחני כניסה ייערכו במכון ויגייט בתאריכים: 5 אפריל עד 27 באפריל 1987.

לקבלת חוברת מידע המפרטת את הקורסים, הנהלים והמועדים — נא לפנות לבית הספר למאמנים ולמדריכים ע"ש נט הולמן במכון ויגייט טיקוה 42902 במלפון: 053–29445, 053–29448, 053–29545.

קרקע-אויר - צוות אחד

קח לידיך את המחר!
רכוש תעודת טכנאי
ומקצוע טכני תעופתי
בביה"ס הטכני של חיל האויר
בחיפה ובבאר שבע

פרטים והרשמה: בכל לשכות הגיוס
ובדואר צבאי 02348/א-ש
טלפונים: 03-234735 03-693800

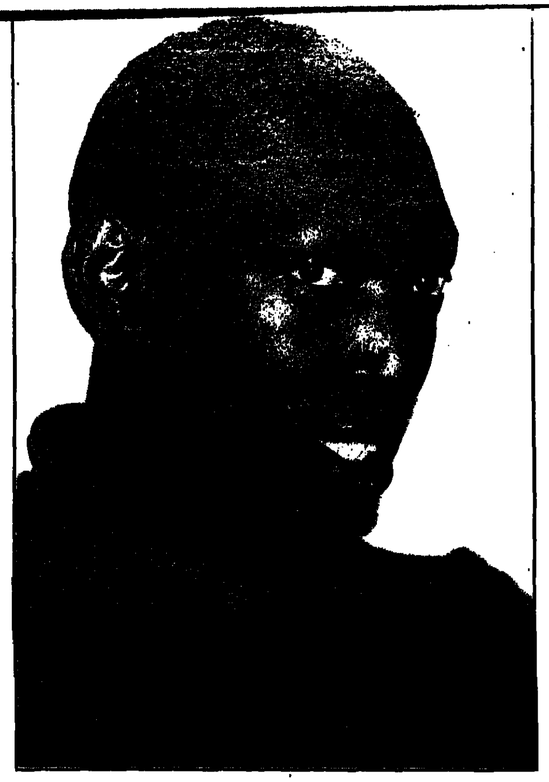

„יש לי הרגשה שהערב נצליח במאדריד", אומר לי ג'ונסון, כוכב מכבי ת"א ■ מגדיר עצמו כ„מקצוען בכדורסל ומתלמד בעסקים" ■ משקיע את כספו בתעשיות של טכנולוגיה מתקדמת ביפאן, איטליה ומערב גרמניה ■ „השקעתי הרבה גם בישראל – זיעה, מאמץ, עבודה קשה" ■ הקציב לעצמו שנתיים עד לפרישה ■ „קוין מגי הוא הפארטנר הטוב ביותר שהיה לי אי פעם. חן ליפין יהיה הרכז מס. 1 של אירופה" ■ ראיון מיוחד עם מרדכי רוזנבלום

מרדכי רוזנבלום

אצל לי ג'ונסון העניינים כרגיל: כדורסל ברמה הגבוהה ביותר ו...עסקים. הערב במאדריד יחד עם קוין מגי, ינסה לעשות מה שלא עלה בידם בשנתיים שחלפו – להגיע לגמר גביע אירופה לאלופות. כדי להצליח במשימה, עליהם לנצח את ריאל במאדריד. מכבי ת"א מעולם לא עשתה כן בעבר. ג'ונסון הולך על כל הקופה.

כדרכו הביקור האישי שלו, ממתין לגביע אירופה. אבל לי זהיר בתחזיות, לא מהמר, לא מקדים מאוחר למוקדם. „זה הסגנון שלי גם בעסקים. להמתין עד שהעיסקה נחתמה ואחר־כך לחגוג. אני

לי הולך על כל הקופה

חושב על גביע אירופה לאלופות. לפני שמונה שנים לערך זכיתי עם ריאסי בגביע קוראץ'. לעולם לא אשכח את ההרגשה הגדולה שליוותה אותי אחר הכייה. הראיונות, הכבוד, ההמולה מסביב. זה היה משהו שלא שוכחים מהר. אני מתאר לעצמי מה שיהיה אם נזכה בגביע האלופות... אבל בוא נאיט את הקצב", הוא אומר.

מתץ למגרש לי מתנהל בקצב איטי. מרבר לאט. רוצה להיות בטוח שנבין כל מלה. מושך את המילים בגינון ג'ונסוני טיפוסי. לפעמים נראה רדום משהו. עייף. גם על הפאריקט. מי שמכיר אותו מקרוב יודע שהמראה החיצוני מטעה, ואוי לייריב שיתפתה לחשוב שהענק הזה גרדם. לפתע, כרעם ביום בהיר, הוא נופל מגבהים על טבעת הסל, בראנק מרהיב.

שנה שלישית במכבי ת"א. שתי העונות הראשונות לא מי יודע מה. לי אומר שלא היה לו מזל. פציעות ומשחקים חלשים, איפיינו אותו אז. העונה זה שונה. דווקא אחרי קיץ קשה של ישיבה על הגדר עקב בעיה רפואית, שגרמה היה שעומר להסיים תרומן הלא כל־כך מוצלח עם האלופה הישראלית, תפס את העונה הגדולה שלו.

ואולי יש לכך קשר עם קוין מגי. „הוא השחקן הטוב ביותר עימו שיחקתי אי־פעם", קובע לי בבטחון. פרשנים באירופה טוענים שלי וקוין הם הצמד הזר הטוב ביותר. ג'ונסון מסכים. „זה נכון, אבל המזל הוא שהסגנון האישי של קוין איננו מתנגש בסגנון שלי. כל אחד מאיתנו מוגל להתבטא מבלי לפגוע בכשרון של האחר. שיחקתי בעבר עם כדורסלנים טובים והסתדרתי איתם, אך לא היה לי עוד פרטנר כה טוב כמגי". הוא מצהיר.

כבר זכה בסופרלטיווים שונים. אך ג'ונסון רואה זאת קצת אחרת: „להרביק תוריות לשחקני כדורסל, זה בהחלט טיפשי. מג"יק ג'ונסון, למשל. מהו: סנטר? גארי פרוהוארד – המאמן מציב חמישיה על המגרש וכל אחר צריך לעשות כמיטב יכולתו. מג"יק הוא כדורסלן גדול ולא סנטר־גארד־פורוואר. גם אני עושה הכל במגרש".

„יחסית לגובה שלי, אני רץ טוב, מכדרר, קופץ לגובה וקולע. (בלשונו: ראנר, ג'אמפר, שוטר)".

והתכונות של קוינ? – „רצה־קלי־עה־ריב־אונר. קוין הוא האיש החזק מתוחה לסלים".

חן ליפין. ג'ונסון מחזיק מאד מהרכז הצעיר של האלופה: „זה שחקן עם עתיד גדול. אני סבור שיהיה

(המשך בעמודים הבאים)

שבועון ספורט
מו"ל: גילה שוייבד, חילוק עמיר טל': (03)439442
© כל הזכויות שמורות ל„מעריב"

עורך: אלכס דורון
עריכה: טוני מולק
עריכה גרפית: שמי דגן
צלם: עדי אבישי
עורך מדור הספורט: אני בעלהיים

ארבעת המוסקטרים
שלנו מול נבחרת הטניס
של צ'כוסלובקיה. מימין:
מוסדנדף, גליקשטיין,
מרקיס, בלום

בשער

מה בגליון

6: זירה חומשית של יצחק אומק; 7: הכדור הוא הגולן; 8-9: גריאני לקראת חודרבי הת"א; 10: הפועל כפ"ס על הנונה; 11-14: חבל לקראת „גביע דייוויס"; 15: מה היה/שהיה; 16: אלומה גדון; 17: כדורסל -; 18: תחזיטוטון; 20: נ.ב.א.; 21: דור העתיד; 22: סרט סטרט.

לי הולך על כל הקופה

בקרוב מאד הפליי־מייקר הטוב באירופה. היכולת שלו לפרוץ פנימה... לא, אינני מתכוון לחוצפה, אלא לאומץ הלב לסיים את הפריצה ב„לייאפ" מול ענקים מפחידים שעומדים מולו – זה עושה אותו גדול בעיני. רכזים אחרים עוצרים לפני הסל לג'אמפ־שוט או למסירה. חן הולך עד הסוף והגנת הדייב אינה מסוגלת לעצור בערך".

מוצף בהצעות

ג'ונסון מבוקש מאד באירופה. למכבי הגיע אחרי שנבחר לשחקן הזר הטוב ביותר באיטליה, במרי נאפולי. אז טרם היה ידוע ביבשת. היום, אחרי השנים במכבי – ללא ספק אחת הקבוצות היותר ידועות באירופה – לי מוצף בהצעות עבורה לעונה הבאה.

„אני לא מחליט מהר לאן מועדות פני. אחרי שתסתיים העונה אצא לשבוע לאילת, לניקוי ראש ימרי, אשתחרר מלחץ המשחקים והמשימות המוטלות עלי".

לחץ. במכבי ת"א, אולי יותר מכל קבוצה אחרת בצמרת האירופית, קיים לחץ אדיר שכזה. מדינה שלמה עומדת מאחורי המועדון ומצפה לניצחונות ולהצלחות. יש כאלו שהרבר משפיע עליהם לרעה. לא על קוין ולי.

„אנחנו משתפרים בגלל הלחץ שמסביב. אם תבדוק את ההיסטוריה האחרונה (מאז שאנחנו במכבי), תגלה שכל פעם שהיינו לחוצים, עם הגב לקיר ועם מדינה שלמה מסביב וועקת לניצחון – ניצחנו ולא חשוב היכן ונגד מי. להיות בלחץ אישי – זה רע. לחץ מהסביבה, לפחות במקרה שלנו, עוזר ומסייע", כך ג'ונסון.

חיי כוכב

לא מתרגש מדי מהעניין שהוא גודם סביבו. ישבנו בבית קפה ומיד היה מוקד לעליה לרגל. „כך זה בכל מקום. אי אפשר לסרב לילדים שמבקשים חתימות. זה חלק מהחיים של כוכב. לא תמיד אני במצב רוח מתאים. לפעמים מבקש להיות לבדי ובשקט. לפעמים קורא לילדים לבוא אלי, לשחק ולהתלוצץ".

איש עסקים. לי מתאר עצמו כ„רוטשילד מקצועני מעולה ואיש עסקים מתלמד".

– בדרך כלל הייתי מגדיר עצמי בעסקים, כלא כרע עד טוב. לומר את סורות ההשקעות. אני משקיעו פרט. משקיע בעסקים בכל רחבי העולם".

– בעיקר בארה"ב?

„לאו דווקא. לומר את השוק העולמי ולא נגע גיליתי שכיפאן יש כיום הצלחה גדולה לחברה טכנולוגיות גדולות. גם באיטליה, מערב־גרמניה".

– השקעת גם בישראל?

„כן. הרבה זיעה, זמן ועבודה קשה..."

– ומה בעניין דולארים ירוקיזם...

מימין ומשמאל: לי ג'ונסון באימוני הכושר של מכבי. „בישראל השקעתי הרבה זיעה ועבודה קשה". למעלה – במאבק בגביע אירופה: „קשה לנצח בחוץ. אבל העונה מבינה מכבי מה נחוץ לעשות". בעמוד הבא: דוהר לסל. „לא חשוב שהעונה הרמה בגביע אירופה פחותה מבעבר". (צילום: עדי אבישי)

כרטיס ביקור

השם: לי ווילי ג'ונסון ג'וניור
נולד: 16 ביוני 1957
מקום לידה: פלאמוויל, ארקנסו, ארה"ב
השכלה: בוגר במינהל עסקים
בתי ספר תיכוניים: דרום אומהה ואומהה נברסקה
קולגים: מקנק ג'וניור קולג'; אוניברסיטת מונטנה אוניברסיטת מורה סכסאס
קבוצות ולפי סדר כרונולוגי: יוסטון רוקטס (נ.ב.א.); רייטי (איטליה); יוסטון רוקטס; דטרויט פיסטונס; רוצ'סטר ניו־יורק (C.B.A); קליבלנד קאוואלירס; נאפולי (איטליה); מכבי ת"א
זכיות בתארים: גביע קוראץ', ב־1979 עם רייטי ואליפות ה־C.B.A עם רוצ'סטר. שתי זכיות עם מכבי ת"א

– „למעשה לא. בעיקר משקיע בחברות יפאניות. המוטו שלי בעסקים הוא: לעלות על העגלה כשהיא חמה ולרדת ממנה כשמתחילה להתקרר. אז אני קופץ ממנה במהירות גדולה. כעת העגלה שלי ביפאן ובאירופה".

– מתי יגבר הצד העיסקי על זה הספורטיווי?

– „הקצבתי לעצמי עוד שנתיים עד לפרישה. אולי קצת יותר. קשה לרחות הצעות לחוזים על יותר ממאה אלף דולר. גם אתה לא היית רוחה הצעה כזאת, אפילו אם יום קורם לכן החלטת לפרוש. אבל באיושהו מקום, כשאני קם בבוקר ומסתכל על ילדי, אני מרגיש שמחמיץ משהו במישור המשפחתי. כדי להיות ספורטאי מקצועני, הבן־אדם חייב להקריב משהו, לפעמים משהו חשוב מחייו. אסור שהקריבה הזאת תפגע ברבר מה שיקר לך".

הרגשה אישית

חזרה לברודסל ולבית הגמר האירופי.

לנצח במאדריד זו משימה קשה. פעמיים הגיע לשם עם מכבי במטרה לנצח ופעמיים ספג מפלות קשות.

„הבעיה לא היתה דווקא במאדריד. בכלל, קשה לנצח בחוץ. אך העונה, נדמה לי, מכבי מבינה יותר מה צריך לעשות כדי לנצח. יש לי הרגשה שהפעם יגלה הרבר ביחינו".

– אולי סכלתם מחוסר מזלז או שמא ריאל היא „הכבשה השחורה" של מכבי ת"א בגביע אירופה לאלופות?

– „אני לא מתעסק במזל ובאמונות תפלות. בשנתיים הראשונות שלי במכבי, ניצחנו רק במשחק חוץ אחד – ברומא. אז מה זה היה בגלל חוסר מזל? – לאו נדמה לי שהמשחק במאדריד הוא כמו כל משחק קשה אחר. אבל זכור מה שאני אומר לך היום: יש לנו הבטחון הרגיש לנצח לראשונה במאדריד: כך אני מרגיש".

דראז'ן חסר לו

פרשנים טענו, במירה לא מבוטלת של צדק, שהעונה בית הגמר האירופי סובל מרמה ביצוגית למרי, בהשוואה לשנתיים הקודמות. ארבע משש האלופות, עלולות לאבד העונה את תאריהן: ז'אלגיריס בבריה"מ, ריאל בספרד, זאדר ביגוסלאוויה וטרייסר באיטליה. לי אינו מקבל הערכה זאת.

„לא חושב שהעונה הרמה פחותה מזו שהיתה בשתי העונות שעברו. הרמה גבוהה כתמיד, המשחקים קשים כתמיד והעובדה שהיו הפסדי בית לכל הקבוצות (פרט לאורטנו) וניצחונות חוץ, רק מחזקת את הדעה שלי. אך ההבדל היחיד, חשוב מאד, בין העונה לאלו שקדמו לה, הוא חסרונו של דראז'ן פטרוביץ'. אני סבור שרראז'ן שלט בשנתיים האחרונות על בית הגמר, צורה בלתי רגילה והשביע רחמו על אירופה. הוא חסר לי בבית הגמר העונה".

– ריאל היא אותה קבוצה שהביסה לפני שנה את מכבי במאדריד?

– „כן. הבסיס נשאר. חסר לה פרנגדו מרטין, שעבר לנ.ב.א. אבל אסור לזלזל בריאל. אסור לזלזל בטרייסר, בז'אלגיריס. והאם אודטו רעה? אולי זאדאר החלשה בכית וכמהנו שאיננה ציבונה זאגרב של דראז'ן פטרוביץ', אבל זה בית גמר קשה למרי".

הנצחון „אשם"

– איך אתה מסביר את העליות והירידות בכושרה של מכבי ת"א העונה?

– „נדמה לי שהניצחון הראשון נגד זאדאר, 'אשם' בהרבה דברים העונה. אולי זאדאר לא היתה הקבוצה הכבונה לפתוח את משחקינו בבית הגמר, אך זה כמהנו איננו תלוי במכבי ת"א... לא הועמדנו במבחן רציני ואז הגיעה טרייסר מילאנו, שניצלה היטב את חוסר הכונונות במכבי. לקח לנו הרבה זמן להתאושש מהחסר הזה ומהפסד המרגיז בארטו".

אחר החפסד של מכבי ביי־אליהו למילאנו, שוחחתי עם מגי. הוא אמר לו: „מי שחושב שמכבי ת"א גמרה את העונה האירופית שלה, טועה". האם גם אתה חשבת כך?

– „כמוהו. כמקצועון אני עולה לכל משחק במטרה אחת: לנצח. אין זה חשוב מה היה ב־20 המשחקים האחרונים שלך. מי חושב בכלל על ההפסד בשבוע שעבר, בשנה שעברה, או בחודש שעבר. כל מה שניצב מול העיניים זה – נ י צ ח ו ן ! כשאנחנו עולים למגרש, אנו בטוחים ביכולתנו לנצח. זו הסיבה היחידה למשחק: ניצחון. אין לנו מטרה אחרת".

„מסביב יושבים אוהדים רעיתונאים שמונים נקודות וניצחונות והפסדים ועושים חשבונות ועורכים רשימות סטאטיסטיות.. לנו המקצועניים יש רק דבר אחד בראש: לנצח במשחק הזה, המסויים..."

והמשחק המסויים בראש שלנו, יהיה הערב במאדריד. ■

להיות או לא להיות ריאלי

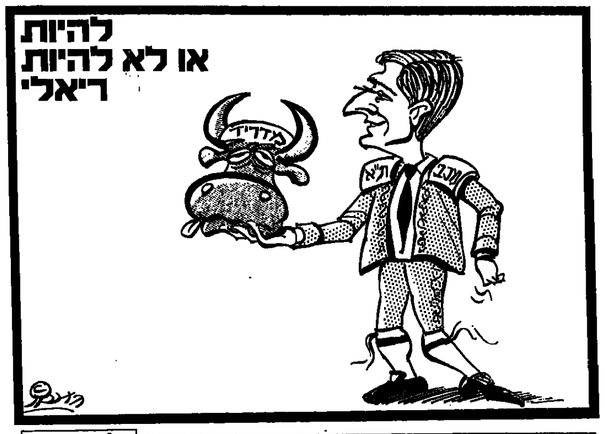

אפליית נשים

במודעה שמצאתי על לוח המודעות של מועדון אילן ר., על מירוצי הקפת הקריה מסעם אוניברסיטת ת"א שייערכו היום (12.3) נכתב כי המיקצים לנשים יהיו ל-2.5 ק"מ לגברים 5 ק"מ. הפרסים לנשים הם בקבוקי חסרי ערך בהשוואה לפרסים לגברים וסוף שבוע וזוגי כפכפי הגברים למנצחת הנשים, לעומת כרטיס טיסה לאירופה למנצח במירוץ הגברים. אין זוגית למנצח הנוער לעומת חולצת־טי למנצחת בין הנערות וכך הלאה...

שלחתי למארגנים מכתב מתוב. תשובתם: אין אפלייה. „מכילא לא יוכל רצות על רמה". שאלתי: האם לדעתם רצות על רמה, המכבדות את עצמן, יוכלו עו למירוץ שמראש מטיל מסך כיסוף לרוץ 5 ק"מ וגם מפה אותן לדעה בר־סיס – על כך קיבלתי תשובה מסלמלמ.

ראשליי"צ אורה לרן

למצות את הדין

לאן הגענו? כדי להכניסה בארה"ב לא חוקי הופעת ילד, מתחיל ב־רון בכרוסל, במשחקי הליגה הראשונה ביותר, ליגת הקרטל, טרחו האיש לל אגודה אחת לזייף את גילו של אחד לי ואילו אגודה יריבה באותה עיר, הגיש משרד חקירות פרטי כדי לוביא את המימצאים לאיגוד הכדורסל. ועתה נר שמעת באיגוד הכדורסל העניש את המעורבים בפרשה, בקנס ובהחזקה, אבל את הענש הכבד ביותר ספג חבריו לל הילד ששותף שלא כחוק, כי גם זה בלילה אחד מהמקום הראשון, לשחק בטבלת הליגה כאותו מחוז.

נראה לי כי היה מקום למצות את הדין עם האחראים לפרשה המכוערת הזו את. יותר מהילדים־השחקנים, ומהם המבוגרים שמאחורי המעשה הזה, אבל מים – בגלל המירוץ הפרטי שלהם להשגים בכל מחיר, גם במחיר חיסול טוב.

ת"א משה כהן (מורה לתו"ל)

החלטה מצחיקה

סיגל גוגן, כיום האתלטית מס' 1 של ישראל, קיבלה הזמנה אישית לאליפות העולם באולמות שנערכה מדי חילת השבוע, באינדיאנאפוליס, ארה"ב. כל מי שמכיר בספורט יודע כי זה אירוע שיא, שבל ספורטאי משתוקק להשתתף בו. אבל עסקנים בספורט הישראלי, מדי ליטו בשביל סיגל, שעליה לרחוח את ההזמנה ולא להשתתף. לכן נעדר מכס של ישראל מתחרות־ענק, יקירתיה מס' כה נטלו חלק, כ־550 אתלטים מ־16 מדינות.

נימוקי אלו שקבעו בשביל סיגל מס' טוב ומה רע לה, היו מגוחכים. בין היתר שהופעה באולם באינדיאנאפוליס, לר שלו, נגר שיאנית העולם ממחרות־ריצה הייקה דרכסלר, תשובה פחות מקיפה הפועל... באמתו לאן הגענו

מי שיאמר שזהו תשדיר שירות – צודק. אבל לדעתי השירות הוא לא רק עבור עובדיה אלא בראש ובראשונה לנבחרת ישראל.

אמנון מרידור

אטלנטה (ארה"ב)

האתגר: „משחקי הפועל"

יצחק אופק

יצחק אופק*

סיסטיאן קו, קאלווין סמית ומיכאל גרוס, הם מידגם מייצג של הספורטאים המצטיינים, שניתן להביאם לישראל רק על־ידי הצבת אתגר אמיתי לכוחלתם הספורטיבית.

ישראל איננה משופעת ביכולת ובאמצעים להצבת אתגרים אמיתיים לשיאני העולמי. משחקי „הפועל", הנערכים אחת לארבע שנים, הם ללא ספק, אחד האמצעים הבודדים שיכולים לרתק ספורטאים מהשורה הראשונה.

הייתי יכול ליחס הישג זה ל„הפועל" ולהקדתנו בד' אמותיה של הגאווה הסקסוריאלית. אבל אני מאמין ש„משחקי הפועל" תורמים ישירות לתדמיתה ולמעמדה של ישראל מעבר לתחום הספורט.

אחת לארבע שנים יוצא מישראל מסר מיוחד, שונה במהותו ומאד חיובי. לא רק בעיות שלום, או מלחמה, לא רק מצוקות כלכליות, לא רק משברים קואליציוניים.

ב„משחקי הפועל" נקראים המשתתפים למאבק, אבל זהו מאבק מסוג אחר: על המסלול, מעל לרץ, בבריכה. מאבק שיש בו גם קירבה, והתובע מאמץ גופני – מיצוי יכולתו של האדם כספורטאי.

אף שזו איננה מטרתם המוצהרת, מאפשרים „משחקי הפועל" למדינה גם לפרוץ גבולות של איבה ולהפשיר קיפאון דיפלומטי ומדיני. לראייה – הונגריה, פולין ומדינות אפריקניות שונות, כטאנזאניה, מעלימות עין מהעדר קשרים דיפלומטיים רשמיים עם ישראל ושולחות לכאן את נציגיהן לעשרת ימי התחרויות של משחקי הפועל ה־13, שייפתחו ה־39 של מדינת ישראל.

אפילו הציניקנים הגדולים ביותר לא יוכלו להסתיר התרגשותם בעת שייערך מצעד המשלחות והדגלים של יותר מ־40 מדינות בעולם, בטקס הפתיחה. אנחנו, ב„הפועל", גאים בכך מאד ויודעים שיש בזה הישג, החורג מתרומתה הסגולית של התחרות הספורטיבית, או הקרב נגד השעון.

עלות אירגון המ־שחקים כחמישה מיליון ש"ח. מרביתו ממומן בי־די גופים ציבוריים, ממ־לכתיים ופרטיים וחלקו באמצעות ההכנסות הצפויות מכרטיסים לפתי־חה ולתחרויות ב־28 ענפים.

יש לצפות שהמשחקים יהיו חוויה לאו־מית וחג אמיתי לספורטאי ישראל. מעבר לחישגים המדיניים והתחרותיים משמשים המ־שחקים אמצעי לקירוב אלפים לאלופים, להגב־רת המודעות לספורט בקרב הנוער והציבור בי־שראל.

כמי שהספורט מהווה עיקר עיסוקו אני מאמין ש„משחקי הפועל" תורמים למעמדה של ישראל בכל התחומים. אמונה זו אני אחלק לב־טוח עם כל אחד מ־2000 הארחים מחו"ל שיגיע־ער לארזע, אלו שיטלו בו חלק ואחרים המש־תתפים בהכנות לארגונו, כמו גם נשתתפי הספורטיאדה למקומות העבודה.

למרות שאני מזוהה עם „הפועל", אני מא־מין שעל ישראל לרכז כל האמצעים לארגון אי־רוע אולימפי אחד. בהתאם לכך אני פונה לפעני־לי המכביה, האליצורה וגם לאלו שמהרהרים בקול על הביתריה, לקום ולהתאגדן כגוף אחד לארגון משחקים במתכונת אולימפית, כששוות־פים בארגונם כל אגודות הספורט. תהיה זו ה„ישראליה" – האירוע הלאומי של הספורט הישראלי, האולימפיאדה של ישראל. בכך נפגין אחדות לאומית ונראה שהגענו לשיא של אח־דות והבנה.

אם נעשה זאת נכון ובגדול – אני בטוח שהשיא יהיה של כולנו. ■

* המחבר הוא מזכ"ל הפועל ויו"ר הועד האולימ־פי הישראלי

הכדור הוא הגול

אבי מלר

כלבו אבינועם

אבינועם עובדיה (משמאל): מחכה להזדמנות שלו (צילום: נאור רהב)

פעמים יצא לו להתבונן במשחקיה של שמשון ת"א. מבחינה זו הצטערתי מאד על תקרית מקום הישיבה שלא הוקצה בראוי למיחיץ' בבלומפילד, ושמחתי כאשר ההזורים יושרו והוא שב לאיצטדיון וחפס בו את המקום הטוב ביותר.

רשמתי לפני שמיחיץ' חזה ב־90 דקות של שמשון מול בני־יהודה (0–0), ב־90 דקות של שמשון נגד בית"ר ירושלים (1–1) ובשבוע שעבר גם בזכייה ההסטורית של השמשונים בגביע הטוטו בר"ג (נצחון 2–0 על מכבי נתניה).

זהו זה, אמרתי לעצמי. מיחיץ' כבר לא זקוק לייעוץ שלי. הוא ראה הכל בעצמו, ועבור מאמן שהוכיח כי אין אצלו פרות קדושות, שאין הבדל בין קבוצות פרבר ועורים גדולות וכיו"ב, מה יכול להיות מתבקש יותר מאשר החזמנה לסגל הנבחרת, של הכדורגלן הכי יציב, הכי יעיל ואחד המוכשרים ביותר שיש לנו?

ובכל זאת, עד מועד כתיבת שורות אלו, לא הוזמן אבינועם עובדיה לנבחרת, ואינני מבין מדוע. אם סביבה כלשהי פסחה עליו עינו הבוחנת של מיחיץ', הרי שמדור זה ישמח להעיר את תשומת־ליבו של המאמן ולהזמין אצלו מעקב נוסף אחרי אבינועם. אם במקרה יחליט מיחיץ' להזמין את עובדיה לסגל בין מועד כתיבת השורות הללו ועד מועד פירסומם, הרי שאני מברך אותו על ההחלטה ומוסיף בקשה רלוונטית: עובדיה צריך להיות בנבחרת לא על מנת למלא את השורות, אלא כדי לשחק, מוקדם ככל האפשר – כלומר מול מערב־גרמניה, בעוד 10 ימים. יותר מדי זמן כבר שרוף הכדורגלן המחונן הזה בהמתנה על הספסל.

היתרונות המקצועיים של עובדיה ידועים כמעט לכל: הוא שחקן כל־בו, כדורגלן נשמה מהסוג שיעשו הכל בשביל החולצה של שמשון – קל וחומר עבור אפודת הנבחרת. הוא מסוגל לשחק בהגנה ובקישור וגם להבקיע בחוד. יש קבלות. עובדיה יכול להיות מגן תוקף ומגן מגן, קשר יוזם וקשר הגנתי, חלוץ בונה, חלוץ יורד וחלוץ כובש ואם תרצו בוודאי גם שוער תוקף...

בדם, פרט להצלחות על המגרש אבינועם הוא גם הטיפוס האידיאלי מבחינה חברתית. לא רק קפטן רב־אחריות כי אם נ'נטלמן בכל דמ"ח. בשנתיים וחצי בהם אני מבלה באיצטדיוני ישראל, מאז שבתי משהות ממושכת באנגליה, היה אבינועם עובדיה התגלית הנעימה ביותר עבורי מבחינת היציע. ואני לא זוכר ולו פעם אחת שהוא איכזב.

עד היום לא הצלחתי להבין מדוע לא קיבל אבינועם ולן הזדמנות להוכיח עצמו במדים הלאומיים (התירוצים היו בד"כ גנוחים „הוא לא מתאים לסגנון של הנבחרת" – בולשיט מאין־כמוהו). עכשיו יש זמנים חדשים וזמירות חדשות, ואני מאמין שמיחיץ' תוא האיש המסוגל לתקן את העיוות.

מי שיאמר שזהו תשדיר שירות – צודק. אבל לדעתי השירות הוא לא רק עבור עובדיה אלא בראש ובראשונה לנבחרת ישראל.

The road to Wembley

קודם כל, לפני שאני מתחיל בכתיבת הקטע הזה, אני צריך לערוך תפילה קטנה נגד עין הרע. אני מקווה שהמלים הספורות הללו בזכות הקבוצה הקרובה לליגי לא ייחשבו, חס וחלילה כ„פתיחת פה לשטן", אלא יפעלו פשוט כמאיץ ומדרבן להשגת המטרה.

ועכשיו לווטפורד. מחרתיים, שבת, ב־5 אחר־הצהרים שעון ישראל (אוזניים ל„וורלד סרוויס" של הבי.בי.סי) צפוי לקבוצה שלי אחד המבחנים היוקרתיים והחשובים מאז חודש מאי 1984. ה„הצערעות" הצהובות־אדומות שלי, יוצאות להייבורי, לנסות לעקוץ את ארסנל הגדולה ברבע גמר הגביע.

לפני שלוש שנים הזלתי דמעה בשקט ובהחבא ביציע העתונות של ומבלי, משני טעמים. בראש ובראשונה לרגל המעמד: ווטפורד הקטנה והנפלאה הגיעה לראשונה בתולדותיה למעמד גמר הגביע האנגלי ולי ניתנה הזכות המופלאה להיות נוכח בו. אחרי 90 דקות חיפשתי פינה צנועה כדי למחות את הדמעה האחרת. שקקותה בעין כאשר אברטון לא התחשבה כלל במצבנו ובהסטוריה והניפה את הגביע לאחר נצחון 2–0 על ווטפורד.

עכשיו ווטפורד ברבע הגמר. רק עוד 180 דקות מוצלחות – והדרך הקצרה לוומבלי (פחות מעשר דקות נסיעה) תיעשה שוב, והפעם, אם רק תינתן לה ההזמנות, תיעשה הדרך חזרה עם הגביע.

אבל, באמור, יש לנו בעיה קטנה ששמה ארסנל. התוחחנים נמצאים בכרשר שיא, כפי שהם הוכיחו בהעפלתם לגמר גביע הליגה לאחר שני נצחונות רצופים על טוטנהאם בביתה בשבוע שעבר. אבל אולי ניתן לשאוב מכך גם עידוד מסויים? 1. ארסנל התגלתה כקבוצת חוץ מובהקת... 2. לחם יש כבר פגישה בוומבלי (עם ליברפול ב־5 באפריל), אז אולי הם ישאירו לקט, פאה ושכחה גם לאחרים...

רציתי גם לספר לכם שווטפורד חייבת לנצח כדי לחזק את מעמדה (ומעמדי...) בקרב קהילת הספורט של „מעריב". עמיתי ודידי, משה לדר ואברהם טבק, אוהדים נאמנים ואוהבים של ארסנל, מחכים לי בפינה. את השם ווטפורד הם בקושי יודעים איך לאייה. אני מקווה שבימים ראשון בבוקר, כאשר נשב לכוס קפה ועוגה שהם יזמינו עבורי לאחר שיפסידו בהתערבות, יהיה לי זמן ללמד אותם עוד כמה פרקים חשובים בהסטוריה ובמוניטין הווטפורדיים... ■

„מישוהו קרם על ראשו"

כך רואה מושיקו גריאני (מכבי ת"א) את מה שמתרחש באחרונה בדרבי התל־אביבי הגדול. בשבת זה יהיה השלישי שלו. שני הקודמים נסתיימו ב־0–0. ■ „באף מקום לא ראיתי כזו התרגשות לקראת משחק כדורגל" ■ הפנים האחרות של איש נתניה המתאמץ להיקלט בת"א: ראוי לתואר „חביב השנה", שומר כיום על „שקט תעשייתי, כדי שלא „לחטוף" קנסות, יש אומרים שהוא רוצה הביתה – לחזור לנתניה ■ מה יהיה בעונה הבאה? – יש יותר משתי גירסאות

גריאני „לעשות משהו דראסטי כדי לחלץ את העגלה מהבוץ" (צילום: עדי אבישי)

בן כספית

אילו חעניקו בכדורגל הישראלי את התואר „חביב העונה", משה גריאני היה אחד המועמדים הרציניים ביותר לזכיה בו. יתכן שאף לצמיתות. שום כוח שבעולם לא יכול להוציא מגריאני דבר לעז על זולתו. מושיקו בורר בקפידה את מילותיו, מתחרט, מתלבט, העיקר לא לפגוע באיש. בנושאים עדינים – מכבי ת"א כדורגל למשל – זה כרור למה. גריאני למוד קנסות ואכזבות, חושב חלאה, על העונה הבאה.

בכל יתר הנושאים – זה כבר הפך לחלק ממנו. מושיקו לא מוכן לניתוחים מקצועיים, איננו מסכים להתייחס לשחקנים, לא שם לערוך השוואות. משתדל להיות מקובל על כולם, חביב, סולידי. ומצליח.

ההתחלה – לפני כ־16 שנה. עונה גריאני, המנהל והאיש החוק של מכבי סבריה, ליגה ג', בנו מושיקו, בן 14 וקצת, כבר נמנה על בוגרי הקבוצה. מידע לא בנועץ – לא היה נוסף.

תארים מול מועמדויות

שנתיים אחר כך עבר לכפ"ס ללמוד מכונאות רכב. מבחן קבלה במכבי נתניה היה שאלה של זמן. מרזנר זיכן, פרלמן בחן, ומושיקו השתעשע מעט בכדור. מסמיע כדי שפרלמן יראה במסקנתו „לא, לך תוציא כרטיס ליגה".

בגיל 17 וחצי כחני שנה לפנו הגיוס. עלה לבוגרים.

ומאז הכל ידוע: חמש עונות במכבי נתניה, עונה בבריידסון, 4 עונות נוספות בנתניה, ומכבי ת"א. תשע העונות שבהן שיחק בנתניה הגיעו שלוש אליפויות, גביע חכייה באינמרקוטו, ממוצע של יותר מתגאר בכל שתי עונות. שתי העונות האחרונות במכבי ת"א הגיעו שפע של מועמדויות לתארים, מדליות, קנסות, נסיונות עזיבה והתפייסויות. תארים עדיין לא.

רשימת המאמנים שעבר גריאני מגוונת: שמילוביץ' וחשמון, קמחי, שיגל, ברונצמן, פרלמן, הילר, שפיגלר, שהר, שוויצר וכנבורה. ואז.

גם כאן – גריאני לא יוצר מלה רעה. רק ירבר שבח. את מרב האחריות לגירוש ופיטורו מטיל על שמוליק פרלמן ש„עשה מסני שחקן". ואחרי „לכל אחד נצרכות חוביות משלו. חוויה של ברונצמן עשה לנו חבריה מצב רוח שוב. ומנדריך של מושיק חיפש אחרנו".

מחורים ישראלי גריאני, בעקבי השלישית בתולדותיו, ובה שנחר שוערכי תל־אביב הגדול.

כך רואה מושיקו גריאני (מכבי ת"א) את מה שמתרחש באחרונה בדרבי התל־אביבי הגדול. בשבת זה יהיה השלישי שלו. שני הקודמים נסתיימו ב־0–0. ■ „באף מקום לא ראיתי כזו התרגשות לקראת משחק כדורגל" ■ הפנים האחרות של איש נתניה המתאמץ להיקלט בת"א: ראוי לתואר „חביב השנה", שומר כיום על „שקט תעשייתי, כדי שלא „לחטוף" קנסות, יש אומרים שהוא רוצה הביתה – לחזור לנתניה ■ מה יהיה בעונה הבאה? – יש יותר משתי גירסאות

ופעם בגביע הטוטו) מושיקו „מוביל" 1–3 על קבוצת נעוריו. „אני לא מרגיש כל כך גוח לשחק נגד מכבי נתניה, אבל יש לי שאיפה עצומה לנצח אותם. לא יודע להסביר למה".

שאיפה או לא, אהבתו של מושיקו לקבוצת נעוריו גדולה. „נתניה. זה הבית שלי. אהבתי הראשונה. פה גדלתי, חתחנכתי, פה אני נחנה לחיות. להסתובב בחוץ, לדבר עם אחרים". גריאני שומר על קשר חרוץ עם רבים משחקני ההווה בנתניה, חלק מהם חבריו האישיים. וגם כאן הוא מקובל, חביב, לא מזיק.

השתלשלויות כאובות

בעבר הלא רחוק הבחיר מושיקו בפירוש על כמיהתו לחזור הביתה. היום הוא שותק. כל מילה מיותרת תעלה לו 1,000 דולר, שיקחון מפרסיות הנראחון והולכות ומתעצמות. אז למה לו צרות?

למרות זאת, אי אפשר לחימנע מניתוח מפכת החשתלשלויות הכאובה שעברה עליו במכבי ת"א בעונה שעברה הביג יכולת טובה. הדיבוק המאוחר של מכבי לחלק העליון של הטבלה הושג לא מעט בזכותו. ואז, במגרת חשחיע אש כולנו: „אני מת לחזור לנתניה, הצחיה: אבל המכבים הכבנו שוב, כמעט חמי יוריע כמת, את החורה לימי הזוהר. סיכבו לוחר עליו. גריאני נשאר בת"א. הסיפור אחר על עצבו חעונה, עם סיום מוקר החעברות. מושיקו שוב רוצה הביתה, במכבי ממשיכים לחתעקש.

לרבריו, גריאני עצמו קליטתו במכבי ת"א מושלמת. „הם עושים למעני מעל ומעבר", הוא אומר. „אני מרגיש כל כך גוח לשחק נגד מכבי נתניה, אבל יש לי שאיפה עצומה לנצח אותם. לא יודע להסביר למה".

שאיפה או לא, אהבתו של מושיקו לקבוצת נעוריו גדולה. „נתניה. זה הבית שלי. אהבתי הראשונה. פה גדלתי, חתחנכתי, פה אני נחנה לחיות. להסתובב בחוץ, לדבר עם אחרים". גריאני שומר על קשר חרוץ עם רבים משחקני ההווה בנתניה, חלק מהם חבריו האישיים. וגם כאן הוא מקובל, חביב, לא מזיק.

התקופה המוצלחת ביותר

„צריך ללמוד מכל דבר ולנסות חמכסימום גם מחכשלונות", הוא מסביר. הוא מטוון כחצלחתו. „אם הייתי מוציא אז ועם חראש של היום, לא הייתי מגיע לכל אחד לצאת למערוץ כדורגל אפילו חצי עונה. העיקר לחוש את מרישה. „אני מתכונן לשחק כדורגל כל עוד אוכל לעמוד על הרגליים. גידי רמתי משמשון הוא רוגמא מצויינת. קל יחחר לחיגמל מסמים מאשר מכדורגל".

ובכל זאת – כשיאלץ לפרוש? „אשאר במגרש. בשנה הבאה, ארשם לקרם מאמנים ברינגייל. יכול להיות שאאמן, יכול להיות שאגיה, העיקר שאשאר קרוב לרשאי".

„חחיבים? – לצפות מכדורגל. המשחק הוא המקצוע, החחביב. כל חיין. בקיץ הוא משחק קצת פנים, קצת חלוף. ליס, הרבה מחכה לעונה חרשה. 90 חרקות שבשבוע. אני לא יכול לחאר את עצמי בלי כרורגל".

לערות שיהיה ביוני בן 30, עריין לא חושב על הנחילה נתניה ל... מכבי ת"א (0־6). „בדיוק חזרתי מבריסון והייתי בכושר שיא, אי אפשר היה לעצור אותנו באותה תקופה". מי שכן עצר אותו היה רחמים עשיה משמשון ת"א. „קיבלתי ממנו מכה בקרסול, שהשביתה אותי לכמה חרשים וגמרה לי את העונה. מחינת כושר אישי הייתי בשיא, ושתאום נאלצתי לשחוב בגם ולחפסיק לשחק".

חקשה זו מסוונת אצלו כקשה בקריירה. מלבר כדורגל, אין לגריאני עיסוקים צרריים. כל חיין מתנהלים מסביב למשחק. כל חשבוע עובר בהכנות ל־90 הרקות שבשבת. „אני לא יכול לתאר את עצמי בלי כרורגל".

לערות שיהיה ביוני בן 30, עריין לא חושב על סיום הקריירה. „אני מרגיש שאני יכול לשחות עוד כמה שנים. אם חייתי מעניק לשחלבה".

„התקופה המוצלחת ביותר"

עונה 1978/9: מכבי נתניה. בחזה (מחוד באליפות) ובגביע הטוטו. עשרים ומנה לחגלה. ר' גאי (בן 15 יחודה) תעלה עוזה. [illegible]

מכלנות, מציע כבוחרות, מרשרף, בורק ציונים, לא מעמיק. „רמחה של עחונות הספורט בישראל ירורה. הרמה המקצועית נמוכה, מיבר חשומת הלב מוקרש לרכיליויות, סכסוכים, חיסולי חשבונות".

רעתו על רמת הכרורגל דומה: „הכרורגל חישראלי ורוך במקום. הרמה ירורה, הקהל לא בא, גם לשחקנים יש בזה חלק".

לגריאני אין חרופות פלא, אולם ברור לו ש„יש לעשות משהו ראסטי ויוצא מהכלל כדי לחלץ את העגלה מחבוץ". אחרי מכבי נתניה הוא עוקב מרוגש „הקבוצה עוברת חחליך של בנייה מחרש. יש צעירים מוכשרים שיהוו בעוד שנתיים־שלוש טורם משמעותי בכרורגל הישראלי. ברור שזו נחניה מתקופה חשישיות המפורסמת, אבל זהו חחליך בלתי נמנע של החתרשות וצריך סבלנות".

לרעת גריאני אין טעם לנסות ולהחזיר את הגלגל אחורנית. גם הכחרתם של מכשלי ומבקיעי אותן שישיות־שביעים איננה ריאלית, לרעתו: „ברור לביא שייך לבית"ר ת"א, מה יהיה איתי אני לא יודע. נכון, היתה תקופה יפה. כן, אני לפעמים מתגעגע, אבל מה לעשות".

אם יצטרף לעורר מכנס שחוזר לטיים את הקריירה בנתניה – רק ימים יגידו. ■

שבעים מכדורגל

נח איינשטיין: הנסיון זה העיקר

ארז קופמן

מאז זכתה באליפות היחידה שלה, בעונת 1981/2, לא ידעה הפועל כפר־סבא תקופת ליגה יפה ומעוררת תקוות ורגודות כמו בשנתיים האחרו־נות. תזכורת קטנה למני התשוואה: כפר־סבא האלופה – של יצחק שום, ישראל פוגל ו...נח איינשטיין – ירדה לארצית מיד לאחר הזכייה בתואר, וחיזקה בכך את כל מי שריפדו את כתרה בתארים של מקריות והולשת־ה־ליגה. חביכיו של ניסים בכר, כך טוע־נים היום רבים, קורצו מחומר אחר. כעת הם במקום השלישי. מתר יהיו גבוה יותר. אליפות בעתיד – כן. בדיון של אלופה הנושרת לארצית – לא עוד.

השיבני הגדול שחל בקבוצה אשת־קד, נצמד כדבק למאמן ניסים בכר. ניסים, איש עבודה מובהק, רוגל בבנ־ית קבוצות וביצירת שלד חזק, רי צעיר, שיוליך את הקבוצה כמעך הר־בה שנים. נכון להיום עבר פרויקט השיקום של כפ"ס את שלביו הראשו־נים. אשתקד הוגדרה כ„מפתיעה". הי־ום נחשבת לקבוצת צמרת שיש לח־שוש ממנה. אין איפוא פליאה מדוע כל כך מרוצים בכפר־סבא מבכר. וגם להיפך.

חומר טוב על הספסל

מערכי הקבוצה כבר די מאוזנים. כשרונות ישנים שניכוו בקבוצות אח־רות (אלי יאני הוא הוריגמה) נדלקו מר די טוב ואפילו נתגלו כשרונות צעירים. הכל אמת. אבל לצד התשבר חות הלילה, חובה להאיר גם פנים אח־רות: ההתלהבות ששכבה בשבועות האחרונים, תוסר האמונה העצמית, הוי־תור על הסיפנה ודקות השעמום שהח־לו נוגנים במשחקיה האחרונים. בש־בת, במשחק הגבעי מול הכח, ראו בעיקר את הפנים המבוערות הללו.

מי שצפה בצורה בה עלתה כפ"ס וכבשה מקומה וסגננה, רואה היום בלימה ותחילתה של נסיבה. אלי יאני יפה בקישור במספר משחקים, מגם בכושר המשחק. אך אלו לא יכולים להצדיק כמה תצוגות נפל, אלוול ואי־פאסיות של כמה שחקנים שהכעיסו את הקהל. בכר הרוגז השתולל לנוכח התצוגה ב„וינטר". מי שאחראי על הטיפוס למעלה, מזהה וראי את תחי־לת הנסיגה. אין כולמים אותה?

הסמנן הגדול של הקבוצה, אותו ראג בכר להשתית בקפרנות, הוא הכר־שר הגופני. בפתיחת העונה רצחה הקי־בוצה את יריבותיה בתנועה בלתי פוסי־קת, יכולת לחוון את היריב, התעלות בדקות האחרונות והמון מר־רצים כמו פעם. אין אותה התלהבות וענייניים צולעים בדקות רבות, משי־עממות ומרדימות.

אם יש לכפ"ס בעיית הרכב, היא סיבי של הקבוצה. חסרונו של איתן רביבו, הכספית שנוצלה ע"י בכר לש־מירות אישיות על קשרים מפחידים, מורגש מאוד בעיקר בהתקפה. הצד ההתקפי הוא הנמצא בנסיגה.

מייקל, אחרי פציעה, עריין קל רג־ליים ואוהב לרוץ ולהיות ליד הכדור. אבל זה לא יפה של פעם, זה שבר הגדירו בשיא התלהבותו כ„מתקל הכי טוב של כפ"ס". היום הוא בקושי מגיע לכדורים קשים. רואים את החשש בת־נועתו לקראת מגע עם יריב. כפ"ס נפגעת מכך. מייקל בכר לא מפתיע איש. מול הכח העביר כדור אחר, בשי־ני כיוון, למיימוני הפורץ. חוץ מזה היה שבלוני, צטר והעריף מסירות לא־חור.

לבכר יש בעיה התקפית גדולה הרבה יותר מהקשר הג'ינג'י שלו. המעבר המהמם של מציכיו מהגנה לת־קיפה התבסס על ה„סטופרים" המעו־לים שהציגה כפ"ס בקישור בעבר המ־אר קרוב. גדי מרגון וששון גדמיש כמעט לא רואים מגרש באחרונה. הם היו שוברי התקפות הדריב והתלהבותם טחפה את שאר חבריהם, וגם התלוצצים.

זה הרושם שמתקבל עתה מהופעותיה של הפועל כפר־סבא ■ דקות רבות של שעמום במשחקיה, ההתלהבות שככה, יתכן שיש גם בעייה של חוסר אמונה עצמית ■ מה קורה עכשיו בקבוצה שנחשבה להפתעת הליגה הלאומית?

נסים בכר: מי יעצור את הטוחן?

פיגות של הקבוצה (18) ביבני לפי־הרבה פעמים נפתתת הצדה מהאמנם – איינשטיין מאחר לעיתים, או נגיב בסבירות מהיר ממנו. את אידיגו יוי־מר אישית לעיתים) לא תמיד מגיע בזמן.

ההגנה אחראית לתמיכה מהו. המגינים עלו עד לאחרונה מבל ותוי־פה. הרבה יותר וכמותיה, לא איכותיו מאשר במכבי חיפה בשנות האליפו שלה. סימון תומך תמיד בהוי, ולר־תים, בשעת רחק, הוסך לחלוץ מיכ של משחק כוח. ההגנה הנדרש ל„הרפתקנות" כזאת, בהחלט עושה את שלה (ממגנגה) רי טוב.

הבעיה היתה ונשארה משחק הרוח באנפים (נח במיתחו). התגלותו של ח רבינוביץ, הבכלם העונק, נעשתה מסו בזמן וטוב שבכר מריצו כיום כליגה. אף פעם לה היה לקבוצה כלם עדוי משתחרר, חוץ אך גם קליל כמו שר אים תכונות הגלם של ר. בכר יחת כנראה את חשיבות הבחור לעתיד.

הבניה של בכר נעשתה בצורה מסודרת. הסגל די צעיר, אוהב לתמר מן (מלחשים שאין עוד כזו חוטפ אצלנו בליגה) אצל בכר ולהוקיע. אבל באחרונה נירכת עייפות ושבבי מכדו־גל. איך מחזירים את המוטיוציה לכפ"ס? ריחות שוק המכאנים מכשיר את עוינתו של ניסים (מכבי ת"א). אי הוא לא יעצור את המחמת הזו, כי ל שה זאת לקבוצה שכה שקר על נגי־תה?

■

לוי נוגנים במשחקיה האחרונים. בש־בת, במשחק הגבעי מול הכח, ראו בעיקר את הפנים המבוערות הללו.

מי שצפה בצורה בה עלתה כפ"ס וכבשה מקומה וסגננה, רואה היום בלימה ותחילתה של נסיבה. אלי יאני יפה בקישור במספר משחקים, מגם בכושר המשחק. אך אלו לא יכולים להצדיק כמה תצוגות נפל, אלוול ואי־פאסיות של כמה שחקנים שהכעיסו את הקהל. בכר הרוגז השתולל לנוכח התצוגה ב„וינטר". מי שאחראי על הטיפוס למעלה, מזהה וראי את תחי־לת הנסיגה. אין כולמים אותה?

הסמנן הגדול של הקבוצה, אותו ראג בכר להשתית בקפרנות, הוא הכר־שר הגופני. בפתיחת העונה רצחה הקי־בוצה את יריבותיה בתנועה בלתי פוסי־קת, יכולת לחוון את היריב, התעלות בדקות האחרונות והמון מר־רצים כמו פעם. אין אותה התלהבות וענייניים צולעים בדקות רבות, משי־עממות ומרדימות.

אם יש לכפ"ס בעיית הרכב, היא

מחפשים מיגננה

כמה שחקנים אינם ענים באחרונה על עקרונות היסוד של מאמנם. איי־נשטיין פחות נע קדימה ועושה זאת הרבה יותר לאט מבפתיחת העונה. מנ־גד – נסיונו והשקט הנפשי שהוא נותן, לא יסולאו בפז. גם הקשרים אופיר בן־חיים ומלאי מחפשים יותר את המי־גננה ולא משפיעים על המעבר האופנ־

העדרותו של חלוץ מרכזי קלאסי (כן, יש עריין דבר כזה בלכסיקון), יאני, מאיר גזהר וגם יצחק מימוני טובים יו־תר וגם אוהבים לבוא אל השער הרחוק מאחור. לכן, חשובה כל־כך הריגאמי־קה הקבוצתית, המבוססת על הרבה תנועה, בעיקר מהאנפים. בכר הקפיד ללמד ולשנן תרגילים לפתיחת הדרך בפני נח איינשטיין ודפי אירינגר לש־עוט באנפיהם ולחפש את ראשי החלו־צים הנכוהים. כשכולם עובדים ומזי־עים – הכל יפה. הכיעור מתחיל ברגע שכפ"ס עומדת במגרש. וזה קורה באח־רונה.

שינוי תדמית

לצד זאת, חובה לציין את עונתו הנפלאה של יאני. אלי, שכבר נשרף בכור הטאקטי של שוייצר בהפועל ת"א, חזר לעצמו וכבש 11 שערים העונה. גם נזהר המהיר, אך חסר אל־מנסים טכניים רבים, השחיל 7 רש־תות. מימוני, רק עם שלושה שערים, מציג את אחת העונות היפות שלו. שי־נוי תדמית (לפעמים רק משעשע). הר־בה תנועה והמון אפיסטים מכל פינה במגרש. תמיר ברחיים מציג מעבר מפתיע לתפקיד קשר טכני מסוגנן באחרונה. אלו אחראים ל־26 כיבושי כפ"ס העונה.

ההגנה רי יציבה. גדעון סימון אי־טי, אך קשוח ובוטח בעצמו כעוצר אח־רון לפני השוער אריר שמיר. מאון הס־

סיפור ההצלחה

שלמה צורף, מאמנה הצעיר (עדיין לא בן 32) של נבחרת ישראל בטניס בהתמודדות עם הצ'כים, שתחל מחר הוא שאפתן־קיצוני ותובעני, הראוי לחיקוי ■ כרטיס הביקור שלו: חניכיו המצליחים מנסדורף ובלום ■ „רק ברגע האחרון תוכרע ההתמודדות הנוכחית שלנו עם הצ'כים"

סרג'יו ליבדינסקי

לא בכדי מונה אשתקד שלמה צו־רף כמאמן נבחרת הטניס של ישראל למשחקי „גביע דיוויס". צעיר – בוגר דש הבא יחגוג את יום הולדתו ה־32 – נמרץ, בעל שאיפה גדולה להצליח. אך התכונה הטובה ביותר שלו היא: רצונו להחדיר בחניכיו מוטיוואציה גבוהה – וזאת לא עושים במילים יפות או בכפ־

מאמן שלמה צורף: לשמור על דף נקי מהפסדים (צילם: עדי אבישי)

פות של משי, אלא בתקיפות, ביד חזי־קה ובקול רועם.

בעת האימונים, דורש שלמה הת־מסרות מלאה. בעיניו הם אינם אירוע חברתי, אלא עבודה רצינית ומפרכת. איננו סובל כאשר הטניסאים מפטפ־טים בעת החבטה בכדורים. מחזיר אר־תם לכל כוח הריכוז שאותו יש למקד בכדור הצהוב החמקן. מקצוען במאה אחוז. דורש מחניכיו אותה מידה של מקצועיות ולמרות שחומר הגלם שלו – השחקנים הישראלים – חסר משמ־עת עצמית, הצליח במקרים רבים לע־שות מהם טניסאים מקצועיים.

כרטיס הביקור שלו: עמוס מנסדו־רף וגלעד בלום.

דוגמא לרבים

סיפור ההצלחה של צורף חייב לש־משׁ דוגמה למאמני טניס רבים, החות־רים להצלחת חניכיהם בזירה הבינלאו־מית. בתחילת דרכו כמאמן, בילה על המגרשים כמעט עשרים וארבע שעות ברציפות. עקב אחר כל אירוע, קטן כגדול. תמיד עם פנקס פתוח. שום פרט לא חמק מעיניו. בערבים הירבה לצפות בסרטי ויראו, ניתח כל חבטה של האלופים וכל צעד שלהם על המג־רש. סימן אותם ונטל מהם כל מה שד־רוש לחניכיו.

צורף למד בדרך הקשה. גילה מיד כי אין תרופת פלאים לכל השחקנים. אין שני שחקנים הבנויים בצורה זהה, פיסית ומנטאלית, ולכן אי אפשר להתייחס אליהם באורח שווה. ציבור שחקני הטניס מורכב מאינדיווידואלים ויש הכרח להתייחס אליהם בהתאם.

רק לפני עשר שנים החל עוסק בה־דרכת פנים. את ההודמנות שלו קיבל בפתיחת מרכז הטניס ברמת השרון וניצל אותה עד תום.

במרכז, בהיותו מאמן ראשי, העמי־סו עליו משימות רבות: לאמן, לפקח על הנעשה ברמת השרון וגם לעקוב אחר הנעשה במרכזי הטניס האחרים. עבודה שמתאימה לצוות מאמנים, הטילו כאן על איש אחד. התוצאה: היחסים עם מנהל מרכז הטניס התע־רערו וצורף מונה כאמן נבחרת הנוער, מטעם איגוד הטניס.

לקראת עונת משחקי גביע דייויס, אשתקד, קיבל את המיגוי הרם ביותר בהירכייה של המאמנים: מאמן נבחרת ישראל. בתפקיד זה, נחל רק הצלחות: נצחונות על אירלנד, הולנד וטווריין, שהעלו את ישראל לבית העליון במ־סגרת המפעל היוקרתי.

היחיד ש„פירגן"

באירוחת הנצחון שערכה במלון „דן־אכריה", עם שוב הטניסאים משר־ויין, היה שלמה צורף הנואם־המברך היחיד שהוכיר ברבריו את קורטו, מא־מן נבחרת ישראל שנים רבות, שעבר למענה במסירות רבה – האוסטרלי החביב רון סטיל. צורף שיתף אותו בהישג הנכבד.

כעת, בגוב האריות, המשימה המוטלת על שלמה צורף היא נכבדה: לשמור על דף נקי מהפסדים – משיש־מה שתהיה בלי ספק קשה ביותר. אך המאמן הצעיר איננו נכנע. למני שיצא עם חניכיו לפראג, היה באה"ב, עקב שם אחר עמוס מנסדורף וגלעד בלום והיה מרוצה משניהם. עמידתו המוצל־חת של עמוס מול ג'ון מקנרו, בפיל־דלפיה, לא התיירה אצלו מקום לספק שמנסדורף כבר נמצא ברמה הגבוהה ביותר של הטניס העולמי.

מנסדורף, מעריך צורף, מסוגל לנ־צח כל אחד משחקני הצמרת כולל הצ'כים מילוסלאב מציר ומילאן שריי־בר. כלום ניצח בקיי ביסקיין, פלורידה, את קארל נובצ'ק, המחבט מספר 3 של צ'כיה. שלמה גליקשטיין מתעלה בדר־רך כלל במשחקי גביע דייויס, בצורה שלא תאמן. שחר פרקים, בעל הגשה רצחנית, יכול לשמש בן זוג מצויין בכל הרכב זוגות שייררש.

„רק בדקה ה־90 תיקבע המנצחת בהתמודדות הראשונה של נבחרת הדי־ויס הישראלית בבית העליון", קובע שלמה צורף, 24 שעות לפני תחילת המשחקים בצ'כוסלובקיה. ■

1949	קופנהאגן	דנמרק – ישראל	0–5
1950	וארשה	פולין – ישראל	0–5
1953	מדריד	ספרד – ישראל	0–5
1956	אוסלו	נורבגיה – ישראל	1–4
1957	מונטריאול	ברזיל – ישראל	0–5
1958	בואנוס איירס	ארגנטינה – ישראל	0–5
1959	תל אביב	שוייץ – ישראל	2–3
1960	רמת גן	צ'ילי – ישראל	1–4
1961	רמת גן	ניוזילנד – ישראל	0–5
1962	בוקרשט	רומניה – ישראל	1–4
	וינה	אוסטריה – ישראל	0–5
1963	איסטנבול	ישראל – תורכיה	1–4
1964	רמת גן	רודזיה – ישראל –	1–4
1965	לונדון	בריטניה – ישראל –	1–4
	פראג	צ'כוסלובקיה – ישראל	0–5
1966	ליסבון	ישראל – פורטוגל	2–3
1967	וארשה	פולין – ישראל	0–5
1968	טהראן	איראן – ישראל	1–4
	בוקרשט	רומניה – ישראל	0–5
1969	ליסבון	ישראל – פורטוגל	1–4
	רמת גן	רומניה – ישראל	0–5
1972	רמת גן	איראן – ישראל	1–4
1973	רמת גן	הולנד – ישראל	1–4
1974	טהראן	איראן – ישראל	1–4
	רמת גן	שוייץ – ישראל	0–5
1975	רמת גן	ישראל – לוכסנבורג	0–5
1976	מונאקו	מונאקו – ישראל	1–4
	בקהוריון	הולנד – ישראל	1–4
1977	רמת השרון	ישראל – תורכיה	0–5
	רמת השרון	ישראל – פינלנד	1–4
1978	רמת השרון	אוסטריה – ישראל	2–3
1979	אוגסבורג	גרמניה – ישראל	2–3
	וינטרטור	שוייץ – ישראל	1–4
1980	רמת השרון	ישראל מונאקו	1–4
	רמת השרון	הונגריה – ישראל	2–3
1981	קופליה	ישראל – יוגוסלביה	1–4
	בודאפסט	הונגריה – ישראל	1–4
1982	ינפן	ישראל – בלגיה	0–3
1983	רמת השרון	גרמניה – ישראל	2–3
	דוניצק	בריה"מ – ישראל	2–3
	רמת השרון	ישראל שוייץ	1–4
1984	ירושלים	ישראל – פולין	0–5
1985	רמת השרון	ישראל – הולנד	1–4
	סט גאלו	ישראל הולנד	1–4
	סחבנינגן	ישראל – הולנד	1–3
1986	רמת השרון	ישראל – בלגיה	0–5
	אסטבורן	אנגליה – ישראל	1–4
	הרטבוב	ישראל – אוסטריה	2–3

Milan Srejber

מילאן שרייבר

נולד: 30.12.63 בפראג. 2.03 מטר. 30 בעולם. הגשה מצוינת. בפילדלפיה אימן עם ההגשה הטובה שלו שלו את ג'ימי קונורס, מחזיר ההגשה הטוב בעולם. הגיע שם לחצי הגמר. צמוד למוסדורף בדירוג העולמי ובדו קרב במשחק של הטוב מחמש מערכות, ללא שובר שיווין, שיהיה ביניהם יוכרע מי הטוב יותר. סגנון (מול מוסדורף) מבעיתה קרב מרתק.

מילוסלאב מצ'יר

נולד: 19.5.64, בוינצה. 1.91 מטר. 81 ק"ג. 9 בעולם – ושנה שעיה בין 10 הטובים ביותר. צנוע וביישן. משחקו חסר ברק. לא חובט בעוצמה. הגשה בינונית. לא רץ לרשת לקיים כדוריו בצורה מבריקה, אך החזרת־ההגשה שלו משגעת יריביו. עבודה רגליים מצוינת. יפיל. לכל כדור שלו, יעד מוגדר. מתכנן מהלכיו 3"2 צעדים מראש. סבלני כדייג־חובב.

שלמה גליקשטיין

נולד: 6.1.58 באשקלון. 1.87 מ'. 88 ק"ג. מדורג 294 בעולם. 22 משחקים רצופים ב„גביע דייוויס" (מאז 1977) – ולכן, כיום, הטניסאי הפעיל בעל הופעות דייוויס הרב ביותר בעולם. באחרונה נפוג בדירוג, אך עדיין שחקן תחרותי מעולה. טכני, בעל שליטה מושלמת בכדור. חסר עוצמה והחלטיות בדגעי הכרעה. חישג מול הצ'כים יחזיר לו הבטחון העצמי. נוצח בידי מצ'יר ושרייבר.

עמוס מנסדורף

נולד 20.10.65, ברמת השרון. 1.73 מ'. 63 ק"ג. מדורג 34 בעולם. משחקו חסר נקודות תורפה. מסוגל להתאים עצמו לכל יריב. סולידי מתקן האחורי. שחקן הנשת־יעף, על פי הצורך. למרות קומתו, בעל הגשה ראשונה יעילה, בעזרתה צובר נקודות חשובות. בעל אופי תחרותי, מה שעושה אותו אגוז קשה לפיצוח. כדי לנצח את מצ'יר יזדקק להרבה „חוצפה ישראלית" ולמשרוק מבריק.

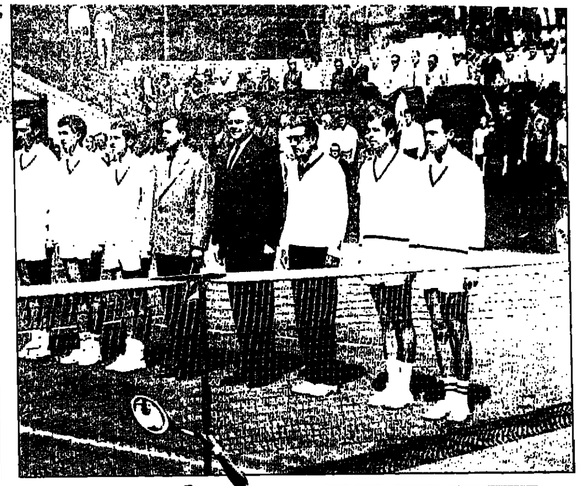

ישראל, נעדר מהאירוע, כיוון שחלה

לפני 21 שנה הופיעה נבחרת הטניס של ישראל בפראג, אף זאת במסגרת „גביע דייויס" ■ התוצאה בסיום היתה 5-0. יאן קודש, שבע שנים אחר־כך אלוף ווימבלדון, מנע משוקה שלם ויוסי שטבהולץ אפילו מערכת־כבוד אחת, בשלושה ימי ההתמודדות ■ „יהודים באו לראותנו, אבל נמנעו מלהתקרב אלינו. פחדו לעשות זאת. המארחים הגבילו את תנועותינו", נזכר שלם

כמו בעבר

סרג'יו ליבדינסקי

נבחרת „גביע דייויס" של ישראל בטניס חוזרת מחר לצ'כוסלובקיה – 21 שנה לאחר שהופיעה שם לראשונה. אבל לא זו בלבד שמאז חלו תמורות רבות מאד ביחסים בין שתי המדינות ותהפוכות בכל אחת מהן – חל גם שינוי גדול בשתיהן במה שנוגע לטניס עצמו.

כיצד אירחו הצ'כים את ישראל לפני 21 שנה? יהושע („שוקה") שלם, אלוף ישראל בין 1968 ל־1975, היה שם (וחזר לפראג אשתקד, אך כקפטן נבחרת הנשים במסגרת „גביע הפרדאציה". אלא שהכל יודעים מהו ההבדל בין ה„דייויס" ל„פרדאציה", לא רק בגלל ההבדל שבין גברים לנשים...)

שטבהולץ ושלם חובבים במשחק חזוגות. שיחה מעניינת עם וחיץ הטניסאים המארחים.

„היהודים פחדו"

„אי אפשר שלא להשוות בין שני הביקורים של טניסאים ישראלים בצ'כוסלובקיה. אי אפשר לשכוח את האירוח לו זכינו אז", אומר שלם. ב־1966, לערוך שהיו אז יחסים דיפלומטיים מלאים ותקינים בין ירושלים לפראג (צ'כוסלובקיה, כמו כל הגוש המזרחי, ניתקה את היחסים בעקבות מלחמת ששת הימים, ב־67'), חשו חברי משלחת הטניס כאילו הם במצור. באותה משלחת היו וילי דרידמן, המאמן הותיק ששימש קפטן, בנו לור, אלוף ישראל – שחלה ברויון כאותם ימים, נסע לפראג אך לא נטל חלק במשחקים, שלם ויוסי שטבהולץ.

„לא היה לנו שום קשר עם הקהילה היהודית וגם בעת ההתמודדויות עצמן, קשה היה להבחין אם נכחו במקום יהודים, בין 5000 הצופים שבאו כל יום לראות את המשחקים. איש לא ניסה להתקרב אלינו. אני סבור כי היהודים פשוט פחדו לעשות כך".

הצ'כים אירחו את הישראליים בפראג נכך גם אשתקד, במסגרת הגביע של הנשים. רק בשנה שעברה ניבנה האיצטדיון הזה מחדש – ועתה זהו מבנה מרהיב ביופי, מודרני מאד, עשוי סלדה וחכוכית שבו יכולים להתכנס כעשרת אלפים צופים. אבל פראג של '87 לא תארח את נבחרת גביע דייויס של ישראל. המשחקים הפעם נדרו לעיר־שדה, כ־100 ק"מ מהבירה, סמוך למרחצאות המפורסמים בקארלוביווארי – היא קארלסבאד.

יאן קודש, אלוף ווימבלדון ב־1973 וקפטן נאלצו איפוא להסתפק בנסיעות הלוך ושוב מהמלון למגרש וחזור חלילה.

רק אשתקד היה האירוח אחר, חגיגי יותר – אולי משום ש„גביע הפדרציה" מתנהל באותה מתכונת כמו מונדיאל הכדורגל, או הכדורסל, ולא במתכונת משחקי „גביע דייויס". משום כך, אשתקד לא חסו הישראלים בצערי אפליה מצד המארגנים הצ'כים.

מה מאחורי המחווה

הצ'כים הפתיעו את המומחים לפוליטיקה בינלאומית, כאשר העניקו עתה אשרות כניסה למבקרים ישראלים רבים, יחסית, המתלוים לנבחרת במסעה הנוכחי. אך מחווה זו איננה מכוונת לישראלים כישראלים, אלא נראה שהיא מכוונת יותר לאיגוד הטניס הבינלאומי ולירי המנהל שלו מקצועני, במסגרת מפעל „הפרס הגדול", לרחשנה בארץ המצויה מעבר למסך הברזל. פראג נקבה כמארחת האירוע בעל המשמעות ההסטורית הזאת. אוגוסט נקבע כמועד לכך (סכום הפרסים, מאד מאד לא פרולטארי: 150 אלף דולר...

21 שנה חלפו מאז ההתמודדות הראשונה בין צ'כוסלובקיה לישראל. הצ'כים הגיעו מאז למשחק הגמר בגביע דייויס, מול שוודיה ב־1975, וחזו בגביע הנכסף הזה ב־1980 – עם איוואן לנדל, כיום אחד משלושת הטניסאים הטובים בעולם ובעיני רבים מס. 1, גם כאשר איננו מציג עדיין בין ובאותו את תואר ווימבלדון. יתר עמו היה באירוע רב היוקרה גם תומאש סמיד.

אך בנבחרת הצ'כית של היום, לא נמצא אף לנדל. הוא היגר לארה"ב, ממתין שם לקבלת אזרחות אמריקנית, בפראג „מחקר" אותו, אף הכניסו עליו חותמת של „בוגד". לנדל מקווה בסתר ליבו לייצג בעתיד את ארה"ב ב„גביע דייויס". שמיד יד מגדולתו, אף כי נמנה עם הרביעיה שבנבחרת הנוכחית, בעיקר עקב נסיונו. את מקומם כמובלים תפסו הצעירים: מילוסלב מצ'יר, הנחשב ליורשו של לנדל, לפחות במישור המקומי; מילאן שרייבר הקטן וקרל נובאצ'ק.

ישראל הגיעה שלוש פעמים ברציפות למשחק הגמר האיזורי, עד שעלה בידה לעלות ממנו לגביע העליון. ממחר ועד יום א', נוכל להיוכח אם הרוח החדש שלנו, סגר את הפער עם המארחים הצ'כים■

זיסמן: לדעתי, מכבי תהיה בגמר

שמליק זיסמן היה שותף לשתי הופעות של מכבי תל־אביב במשחק הגמר בגביע אירופה לאלופות. הוא גם זכה לתניף בגביע, ב־1981.

הקפטן, אלא שבהתפרצות חסרת הדיסן של האוהדים אחרי סל הניצחון של מיקי, אי־אפשר היה להגיע לג'ים בואטרייטס, הקפטן דאז, וויס קיבל את הגביע מידיו של מזכ"ל פיב"א.

– שמוליק, היה גמר מעניין השנה?

גמר מעניין, מבחינתנו, הוא גמר בו משתתפת קבוצה ישראלית. משמע – מכבי. ובהקשר זה, ההערכה שלי היא שיהיה גמר מעניין. מכבי תשחק בו.

– אבל המשחק האחרון והמכריע הוא הערב, מול דיאל מדוד. מעולם לא ניצחה שם קבוצה ישראלית.

זה נכון, הוא יקרה לראשונה הערב. מכבי מציגה השנה את הרכב השחקנים הטוב ביותר שהיה לה מעולם, שהיה מעולם לקבוצה כלשהי בארץ, אולי גם באירופה.

– אבל דיאל לא אוהבת להספיד במדדיד, אפילו כשזה לא משנה לה כלל...

דיאל של השנה היא קבוצה בינונית מאד. אין לה הרבה מה להציג ברמה האירופית הגבוהה. מכבי יכולה, ולהערכתי גם תנשה זאת – לוצח שם. חשוב לזכור גם שדיאל כבר לא משחקת בפאבילון המפורסם, דבר שנוטל את העוקץ המסורתי של הביתיות שלה. ובכלל, מי אמר שאורטז תנצח בקובנה?...

– ואתה היית רוצה לקחת חלק בקבוצה כמו מכבי של היום?

השאלה היא כמובן אקדמית. הם לא כל־כך צריכים אותי, וגם לי יש עניינים אחרים. תיאורטית, עושה רושם שזה די מכובד לשחק בקבוצה כזאת.

פייגנבוים: ברוך שפטרני מעוגשה של זו

שבת האחרונה חזר שייגע פייגנבוים לטוברוק. לא, הוא לא חזר לאמן את הדבר הזה שנקרא בית"ר נתניה, „קבוצה לאומית", הוא חזר לשם כמאמן אחת המעמדות לעליה ללאומית, הפועל ירושלים. סיבוב בביע.

מי שהיה במגרש דיווח כי לפני השריקה הראשונה של השופט ניגש מאמן נתניה היום, שמואל פרלמן, לשייגע, וחדשיבו לו את ידו לשלום. שייגע סירב ליד המשטרה. היו שם עוד כמה דברים, לא כולם נופת צופים.

– שייגע, כמה זמן לא לחצתם את היד למאמן של קבוצה יריבה?

אני לא אוהב להיות צבוע. כל העניין הזה של לחיצות ידיים לפני משחקים נראה לי מגוחך.

פייגנבוים: לא לוחץ ידיים לפני

דוידמן: לצ'כים יש יתרון בבית

בחרת הטניס של ישראל לגביע דייויס מתחילה מחר את ההתמודדות הראשונה בהיסטוריה שלה בדרג העליון של גביע דייויס. מנסדורף, גליקשטיין, בלהם ופרקיס יגסו לעשות היסטוריה גם בחישב, לא רק בעצם ההופעה.

אחד שתביא הרבה כבוד

דוידמן: הצ'כים מיבוזיוים

מה אניד לידיב. שאני מאיחל לו הצלחה זה קרוב לפרובוקציה.

– אבל זה לא היה בחלל ריק. היה לך משהו עם פרלמן בימים שלפני המשווק. כשאימנת בוחניה אמרו שפרלמן מחכה לך בפנים...

אני לא יודע מה זה בפינה. מה שבטוח, היו שם כמה דברים לא יפים. תראה, פרלמן אמר בעיתונים כמה־דברים שפגעו בי מאוד. זה לא סוד. מה זאת אומרת שהוא מנסה לעשות משהו עם החומר שאני השארתי לו? אני הרי בניתי שם קבוצה מפוארת... ככה לא מדברים.

– אתה שמח שאתה היום מחוץ לקלחת הזאת שנקראת בית"ר נתניה? שנעדרת מהצרה?

מה זה שמח – אני מאושר. בכלל, מהיום בו החלטתי לעזוב את הקבוצה הזאת – בכלל לא מעניין אותי מה הולך שם. הראש שלי הולך היום רק בכיוון של העלאת הפועל ירושלים ללאומית. זה הכל.

מזה. הם משחקים בבית, בקור האירופי שהם מכירים, עם האוכל והשתייה שלהם. חוץ מזה, מט' 1 שלהם, מצ'יר, הוא שחקן מהדרג הגבוה ביותר.

– זאת ניכשל שם, או מול הוזו? או ארגנטינה יש סיכוי גדול יותר?

לדעתי כן, ואז ישחק גם הנסיון שהצטבר מול הצ'כים. יש לנו סיכוי טוב מאד לשמור על המקום הדרג העליון.

אקהויז: עונה רעה, אולי הסוף יהיה טוב

לופת המדינה בכדורגל, עד שלא ייקבע אחרת, היא עדיין הפועל תל־אביב. עובדה כרונולוגית. בפועל, קשה לחבר בין השם „הפועל" לתואר „אליפות". מילא הקהל הרחב, הוא מסתגל. פשוט לא מגיע למשחקים. אבל מה על השחקנים, אלה שנשמו אוויר פסגות עד לפני זמן לא רב...

אחד מסמליה של הפועל המצליחה, היה יעקב (יענקה) אקהויז. האפרוריות של הקבוצה משתקפת היטב בפניו העגמומיות של יענקה.

– יענקה, אז איך מחברים בין הפועל של השנה לתואר שכמעט נשכחו?

התוצאות, לצערי הרב, אכן מדכאות למדי. אוזתנו אמנם אלופים, עדיין, על־פי הגדרה – אבל המציאות רחוקה מכך מאוד. אבל מה – ממשיכים לשחק. מה נשאר?

– ומה באמת נשארו אולי בגביע?

נשאר בגביע, ונגמה לעשות משהו. בכלל, במצב שלנו היום אנחנו עולים לשחק בכל משחק בתקווה להצלח, לנצח. הבעייה היא שזה לא הולך יותר מדי. התיסכול מרגש גם באימונים. אין מצב־רוח.

– ואפשר יקיה לבנות על עתיד מזהיר יותר בעונה הבאה?

נראה, המאמן כבר דיבר על זה שיהיו שינויים. אין בראה ברירה. לא הצלחנו כל־כך עם חרכש בשנים האחרונות, אולי בשנה הבאה יהיה טוב יותר. צריך להאמין, ולהמשיך לשחק.

אקהויז: באים לאימונים בלי חשק

לטניס הישראלי, רק שהוא היה אז לבדו, ללא שותפים – הוא לור דוידמן, אגדה מקומית של טניס מזמנים אחרים.

– לור, יש לטניסאים שלנו מה לחפש, שם בפראג?

בוודאי שיש מה לחפש. חלק מהטניסאים שלנו מצויים היום בדרג העליון של תנועה העולמי. אין כמו להתבייש. עצם ההופעה היא הישג. אבל קשה לומר שאנו פייבוריטים.

– אבל עמוק, למשל, מסוגל לנצח היום כל שחקן בעולם. גליקשטיין הוא פוט דוייוים ודוגו, בלי קשר למיקומו האישי בעולם. אז למה לא לנצח, בעצם...

הלוואי שיצחנו. אבל לצ'כים יש יתרון, ואי־אפשר להתעלם

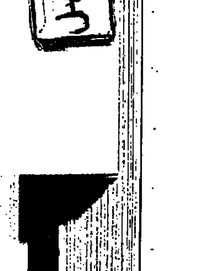

„אילו היו לנו עשר כמוה, היינו מסודרים לעשר שנים", אומרים המומחים על אלומה גורן (17 וחצי) „מכונת הסלים" של גבעת־חיים ■ „הכשרון הגדול ביותר שקם בישראל בעשר השנים האחרונות [illegible] כדורסל ובגללו זנחה ליג[illegible] [illegible] על ארה"ב

ברוריה ביגמן

הפלא (17 וחצי, 1.78 מטר) מקיבוץ גבעת חיים מאוחד היא „מכונת סלים" של ממש: 60 נקודות בגמר אליפות „הפועל" לנערות מול הפועל חיפה, 54 במשחק ליגה עם מכבי רמת־חן, 52 מול מכבי דרום/רמת־חן ו־45 מול הפועל חיפה. המיגימים שלה הענה 25 נקודות, למעט משחק אחד, הראשון, נגד הפועל ת"א בו קלעה 8. הסיבה: שיחקה רקות בודדות עקב פציעה בקרסול.

בתו של עמוס גורן, לשעבר כדורסלן הפועל גבעת־חיים בתקופתם של ראונן שפע, איתן חפר ודני ארז. מאז גיל 10 כין הסלים בפיקוחו של אבא־עמוס. גם כיום הוא ליידה, כאשר היא דורסת בדרכה לסל כל מי שמגמה לעצרה. „אהבת חיי זו הקליעה לסל כל בהתמודדות של אחד מול אחר". „אבא, המטפל בכל עניינה של הקבוצה, יום־יום, איננו ישב על הספסל. בדרך כלל הוא שותק. לא מעיר לי, מפני שאני לא אוהבת לשמוע את הערותיו. רק לפעמים הוא צועק 'תרדי להגנה', לא יותר מזה".

מגיל 14 בחמישיה הראשונה של הקבוצה בגבעת־חיים בליגה הלאומית. זו היתה עונה, הכמה של הקבוצה בליגה הבכירה ובסיומה דורגה רביעית. המאמן היה איתן חפר, כיום יו"ר הוועדה המקצועית באיגוד. „הפריע לי מאד שהייתי הצעירה בינה. התנהגתי בילדותיות. הגבתי בעצבנות של ד"ר ושופטים. פתחתי את הפה. לא הייתי בשלה, גם ב־ליגה הזאת. לא אחת שאלתי עצמי 'מה הוא ממני?' מרוע דורשים ממני יותר מדי?. היום, בכל לאחור, נראה כי אז חושלתי. עתה עם נסיון בכל עונות בלאומית הגעתי גם לנבחרת יחד ולנבחרת הקרסיות. באחת הנסיעות עם נבחרת הנשים לחו"ל לא האמינו שאני כל כך צעירה."

הכדורים היוצאים מידיה, גורם־שיורים לפ מאמנת רק שלוש פעמים בשבוע. אוהבת לתפ עם הגברים של גבעת־חיים וליגה ב'. מאמנו, יו מינץ, אינו אוהב זאת. „אבל לפעמים אני מעמי לאימונים שלהם. מאד נהנית. שם אני מקבל הרבה יותר". אינה נוהגת לעמוד מול הסל ולזר ללא שמירה. איננה מסוגלת לזרוק ללא „אחר". „בלי הגנה זה לא מעניין" הסכירה.

יש אומרים שיש לה משקל עודף. היא אינ מוכנה לגלות את משקלה המדויק. „חרשים בכ להוריד כמה ק"ג, אך אני בטוחה שאם אעלה אז אאבד מהכוח הרב שיש לי".

בבית־הספר היא זוכה ליחס של טוכנה. ל חייבוה כבר שלוש שנים לצאת לסיולים ל לפעילויות אחרות שימנעו ממנה מנוחה מספק לפני אימונים או משחקים. חבריה מתאימים ל מעט. הסגיה כבר מוכנים מעליהם, בעיניהם, כאשר משהו „לא הולך" הם מעירים הערות, כל מומחים. התרגלה לחיות תחת זכוכית מגדלת, ואינ מתרגשת מכך.

הכדורסל רחק תחומי התעניינות אחרים, לת הקריאה בעבר מזמנה. למשל – צילו. היא למ אצל הכדורעפן ספסר ל של ישראל אליעזר בנ.

אחרי שירותה בצה"ל היא מעוניינת לנס ולשחק בארה"ב. הצעה מפתה כבר קיבלה לפ שנתיים. מיד אחרי המכביה. מצויה על הכנות ל מיכללת סיראקיוז והרעיון מלהיב אותה. אין ל תוכניות לשחק בישראל בקבוצה אחרת, רק נגמ חיים. ■

קשה לשמור עליה

איתן חפר יו"ר הועדה המקצועית באיגוד הכדורסל, חבר קיבוץ גבעת חיים, שאימן את אלומה שש שנים ועד לפני שנתיים: „היא הכשרון הגדול שצמח לכדורסל הנשים שלנו בעשור האחרון. היא חזקה מאד ראתלטית מצויינת. האינטליגנציה הגבוהה שלה מאה לידי ביטוי במשחק. היא קצרה מדי, ועליה להוריד כמה ק"ג. הקליעה שלה מבטיחה עוד לעונות. היתה רעה מאוד בעבר. לא היתה מסוגלת לזרוק בזריקות מרוץ לטווח שלוש השניות. בהמגרויות של אחד על אחד היא הרוסלת אותן. הקשיחות שלה, לא מסוגלות לשמור עליה. היא עולה בכמה רגות על [illegible] מאד. אילו [illegible] [illegible] [illegible]

תחזיטוטו

עישו שכטמן

תחזית למחזור 28

1. **מכבי יבנה – שמשון:** כבר המשחק הראשון בטופס, קשה מאוד לניחוש: הביתיים בצרות: בשנת שעבר רה עפו מהגביע, וכליגה הם לא מצליחים לעלות מעל הסף הארוס. האורחים נמצאים ברגע של הצלחות: ניצחונות בליגה ובגביע, וחבייה בגביע הטוטו. משולש קלאסי.

2. **ביתי"ר ירושלים – ביתי"ר תל־אביב:** למרות שהתל־אביבים זכו בגביע בניצחון ראשון, עם רני גרינס מאמן, היא לא תצליח להוציא יותר מתיקו מול האחות הכבירה. 1, X.

3. **מכבי חיפה – ביתי"ר נתניה:** 1. מול שבמשחק אחד לפחות לא צריך לשבור את הראש...

4. **בני־יהודה – הפועל לוד:** קבוצת השכונה היא היחידה בליגות הבכירות שלא נוצחה העונה. מה שכן עשתה – המון תוצאות תיקו. הסבירות לתיקו נוסף נמוכה מאוד. 1, 2.

5. **מכבי פ"ת – מכבי יפו:** למרות שמכבי פ"ת, לדעתנו, קבוצה כלי אר־פי, בר"כ הולך לה טוב מול יפו (4–1 בשנה שעברה), יפו לא תצליח השנה במה שעשתה בשנים האחרונות, ותרד לארציה. 1.

6. **הפועל פ"ת – הפועל באר־שבע:** כמו יבנה, גם באר־שבע בצרות: מחוץ לגביע ובתחתית הליגה. כנראה שהם פשוט לא משחקים טוב. הפסד נוסף יכניס אותם לצרות אמיתיות.

הצעות השבוע

שיטות מקלאות

	סולידי	הפתעות	הגיוני	לעשיירים
1	X	X	X	X
2	X X	X	X	X X
3	X	X	X	X
4	X	X X X	X X	X X X
5	X X	X	X X	X X
6	X X	X X	X	X
7	X	X X	X X X	X X
8	X	X	X X X X	X X X X
9		X X	X X X	X X X
10	X X	X X	X	X
11	X	X X	X X X X	X X X X
12		X X	X X	X X
13	X	X X	X X X X	X X X X
14	X	X	X X	X X
שלשות	1	1	5	3
כפולים	4	6	1	4
טורים	16	64	243	432

שיטה מצומצמת

	1	2	3	4	5	6	7	8	9
1	X	X	X	X	X	X	X	X	X
2	X	X		X	X	X		X	X
3	X		X	X	X		X	X	X
4	X	X	X		X	X	X		X
5	X	X		X		X	X	X	X
6		X	X	X	X		X	X	X
7	X		X	X	X	X		X	X
8	X	X	X	X		X	X	X	
9	X	X	X		X	X	X	X	X
10	X			X	X	X	X	X	X
11	X	X	X	X		X	X	X	X
12		X	X	X	X	X	X	X	X
13	X	X	X	X	X	X	X	X	X
14		X	X	X	X	X	X	X	X
שלשות	4								
כפולים	5								
טורים מלא	2572								
טורים בשיטה	288								
התאמות									

הליגה הלאומית

(לאחר המחזור ה־19)

1.	ביתי"ר ירושלים	20–41	42
2.	בני־יהודה תל"א	15–26	33
3.	הפועל כפר־סבא	18–26	31
4.	מכבי תל־אביב	16–29	28
5.	הפועל לוד	10–18	28
6.	הפועל פתח־תקוה	17–23	27
7.	שמשון תל"א	11–17	27
8.	מכבי נתניה	22–20	27
9.	הפועל תל־אביב	14–17	26
10.	מכבי חיפה	13–15	26
11.	מכבי פתח־תקוה	15–19	25
12.	הפועל באר־שבע	13–10	21
13.	ביתי"ר תל־אביב	27–18	18
14.	מכבי יבנה	22–14	17
15.	מכבי יפו	30–13	13
16.	ביתי"ר נתניה	52– 9	7

הליגה הארצית

(לאחר המחזור ה־19)

1.	צפריריים חולון	9–22	33
2.	הפועל ירושלים	20–26	33
3.	הפועל יהוד	17–23	32
4.	הפועל חיפה	14–23	31
5.	הפועל חדרה	19–26	31
6.	מכבי עמיר	19–17	28
7.	מכבי שעריים	11–17	27
8.	הפועל עכו	18–21	26
9.	הפועל סכריה	25–27	25
10.	הפועל רמת־גן	11–10	24
11.	הפועל בית־שאן	21–18	23
12.	הכח רמת־גן	19–12	21
13.	הפועל מרמורק	28–22	20
14.	בית"ר רמלה	24–15	20
15.	בית"ר נהריה	21–13	16
16.	הפועל דימונה	29–13	12

0–1 למקומיים בשנה שעברה, ו־1–0 לבאר־שבע בסיבוב הראשון. השבת – תיקו.

7. **מכבי נתניה – הפועל בפ"ס:** הדרבי של חשרון היה תמיד משחק מעניין. שתי הקבוצות מצויות בקו עליה, והתאוששות נתניה משחקת טוב יותר כשיש הרבה צופים. 1.

8. **מכבי ת"א – הפועל ת"א:** פעם המשחק הזה היה „הדרבי הגדול". היום זה עוד משחק ליגה בין שתי קבוצות שלא יודעות לשחק כדורגל. עלייה והשבח, אולי, תוביל הכרעה. 1, 2.

9. **ביתי"ר נהריה – הפועל רמת־גן:** לפני שבית"ר נהריה היתה קבוצה – הפועל ר"ג זכתה באליפות הבית נה... היום המצב שונה לגמרי, ותרד אפילו ניצחה בר"ג 1–0 בסיבוב הרא שון. בטוטו – משולש.

10. **הפועל בית־שאן – הפועל חדרה:** „אין דבר יותר מצליח מן הצלחה" אומר הפתגם. חדרה הגיעה השבת קבוצה לאומית מן הגביע ודי מכנס התחיל להבקיע שערים הנכונים ינצחו את בית־שאן בחוץ.

11. **הפועל דימונה – מכבי קריית ים:** בשנה שעברה שיחקה שריקן בלאומית, ודימונה בליגה א'. הסגת ת נפגשות במשחק שיקבע רבות בסוף מונה אמנם תמשיך לשחק באדיבות, משולש (2–0 לשעריים בסיבוב הרא שון).

12. **הפועל מרמורק – הפועל פ"ת ריה:** משחק טיפוסי לליגה הארצית בי שתי קבוצות ביתיות מובהקות. סטיר תסתפק בנקודה אחת. מרמורק ביתה שלוש. 1, X.

13. **מכבי עמיר – הפועל יהוד ליה:** קשה מאוד לניחוש. עמיר נוצה את הפועל חיפה בחוץ, ובמגרשה, מ לתחילת העונה כששיחקה בלי הרב – לא נוצחה. 1, X ניראה כניחוש מ אים ביותר, אבל אנחנו מקווים לזע 2 במשחק מס' 13 (40 מחוזרים לי ה". משולש.

14. **ביתי"ר רמלה – הפועל קפ רמלה** לא הפסידה העונה במגרשה, מ לא למכבי ת"א בגביע. בשנה שעבר 1–1, בסיבוב הראשון 1–1 ו־1, X מס טו השבת.

ספר שיטות טוטו־לוטו
160 עמודים

הניחוש הנכון בטוטו־לוטו של רוני כהן

שיטות חדשות שיצאו עכשיו מהמחשב כמו שיטת המפתחות, הזוגות ועוד ועוד. בטוטו שיטות של עד 14 משחקים. בלוטו שיטות של עד 42 מספרים.

– בהשקעות קטנות –

הספר הראשון מסוגו בארץ

נמצא בכל תחנות הטוטו בארץ.

סודות הזכיה יתגלו לך אחד אחרי השני.

ניתן להשיג

בדוכני העיתונים ובקיוסקים.

שלח/י 20 ש"ח לת.ד. 9063 ירושלים ותקבל/י את הספר לביתך

אם אתה עדיין מחכה לכלה עשירה
כדאי בינתיים לנסות עוד שיטה...

השבוע בטוטו במשחקי הליגות הלאומית והארצית מינימום הפרס הראשון:*

850,000 ש"ח

מינימום כלל הפרסים: 1,800,000 ש"ח. *הפרסים כוללים העברה.

אל תסמוך על המזל-
עשה טוטו!

בטוטו הסיכוי גדול יותר!

ספורט טוטו

המועצה להסדר ההימורים בספורט

הלהיט החם בעיר המכוניות

„המלגר מס. 3" תוטפת כוח בב.ב.א.

דטרויט פיסטונס היא מושכת הקהל מס. 1 כיום בב.ב.א. עם ממוצע של מעל 20 אלף למשחק. מתחרה בכל הגדולות והיוסכניות ■ באולמה נקבע השנה שיא־הקהל, אבל בעונה הבאה תעבור ממנו לאולם חדש, שיקנה לשחקניה תחושת־בית ■ סוד ההצלחה של קבוצה אפורה

אלכס דורון

עברו 30 שנה מאז „היגרה" דטרויט פיסטונס מפורט־וויין, מדינת איגריאנה – ונראה כי רק עתה מתחילה הקבוצה להתרגל לעיר המכוניות. לפתע, הפסיטונס היא „הלהיט" המבוקש ביותר, „הכרטיס החם" בעיר, שבה יש לה מתחרה רצינית מאד על מדר הפופולאריות והקהל: ה„רטרויט רד־ווינגס", כיום המוליכה הגאה של ליגת ההוקיקרנ.

הפסיטונס דגם 87 קיבלה תינבור ניכר ביכולת הקליעה שלה, תודות לאדריאן דנטלי (ממוצע של 22.9 למשחק), שהגיע אליה מיוטה ג'אז והצטרף לאייזאה רומאס (ממוצע של 20.4 נקודות ושלישי בדירוג המוסרים בליגה עם ממוצע של 10.2 הקופסים – אשתקד המלך – עם מצע עכשווי של 11.8 למשחק). הקבוצה עתה בראש תת הבית המרכזי בחוף המזרחי, עם יתרון ניכר על אטלנטה ומילוואקי, גם מושכת יותר קהל למשחקיה, באולמה הענק „סילברדום", מאשר כל שאר קבוצות־הכדור שבשיקאגו וסביבתה, לדבות ה„שיקאגו לאיונס" מליגת הפוטבול.

לפני זמן מה נקבע באולמה של דטרויט שיא מדהים במספר הצופים שנכחו במשחקה, במסגרת הליגה הרגילה (לא פליי אוף): 52,745 בעת שניצחה את פילדלפיה 76' בהפרש של 18 נקודות 107־125. השיא הקודם נקבע גם הוא באותו אולם, אשתקד, כאשר הפיסטונס ניצחו את... פילדלפיה 133־134. אז ראו את המשחק הזה 44,180 צופים.

עובדה מעניינת: יותר ממחצית הצופים ביום־השיא, השנה, קנו כרטיסים במחיר המנותך של 2.. דולאר ואחה. הכרטיסים נרכשו בידי חברת הדלק מאראתון אויל, עבור עובדיה. ב„סילברדום" יש מקום ל־80 אלף איש והוכשי הכרטיסים חוזלים התמקמו בקומה השלישית של המיתקן אדיר המימדים, בשהמחיר הקבוע של הכרטיסים באזור זה הוא 4 דולאר לאחד. שאר הכרטיסים נמכרים בדטרויט במחיר של 9 ו־17 דולאר, ואז המושבים קרובים יותר לזירת המשחק.

אולם לא הכרטיסים הזולים הם העיקר, כמו העובדה שהפסיטונס היא העונה, יותר מבעבר, קבוצה מאד אטרקטיווית ובעיקר מצליחה. בעונה הבאה היא תעתיק את משחקיה למיתקן־כדורסל חדיש יותר, ברובע אוברן־הילס, שבו רק 20 אלף מקומות ישיבה. משחקים מושכי קהל במיוחד ייערכו שוב בסילברדום, אבל כל השאר יהיו באולם החדיש שבו תוקנה לשחקנים תחושה של אולם מלא עד אפס מקום...

חבור של „ווינרים"

אגב, שמונת ימים לאחר שנקבע שיא הקהל עם פילדלפיה, איחדה דטרויט את אסלנטה, למאבק צמרת בתת־הבית המרכזי ועימות זה משך 44,970 צופים. פירוש הדבר: שבשני משחקים משכה קבוצת הפיסטונס יותר מאשר משכה ה„לאיונס" מהפוטבול בארבעה משחקים...

בדטרויט אומרים כי ההצלחה המסתרית נובעת מהצלחתה של הקבוצה בליגה. היא עתה חבורה של מנצחים. „בדיוק כמו שאירע בראלאס. שם הקאובויס מליגת הפוטבול בירידה והמאוריקס מהב.ב.א. כקו עליה", אומרים בעיר המכוניות. נתון מעניין אחר: עם ממוצע של 20,425 למשחק, דטרויט היא ראשונה כיום בתחום זה בכל הליגה, אף יותר מהגדולות מנוסטון, לוס אנג'לס או פילדלפיה. „כן, חלפו ימים רבים מאד מאז ג'ורג' יארדלי, ביילי האוואל, דייב דה־בושר ודייב בינג, ששיחקו כאן כאשר הקבוצה אירחה את יריבותיה ב„אוליומפיה סטאדיום" הישן בדאון־טאון או ב„קובו אריינה הסמוך", אומרים בדטרויט.

אבל אין ספק כי המהפך שחל בקבוצה נובע בין השאר גם מהתארגנותה מחדש: לאחר שנים מ ניהול כושל עד תוסר ניהול מוחלט, ביצע בעלת של הפסיטונס את הצעד המתבקש. הוא מינה את ג'ק מקלוסקי למנכ"ל וזה הביא את צ'אק ריילי לכס מאמן. השניים עשו מהחבורה שהועמדה לרשות קבוצת כדורסל יציבה בעלת יכולת עם אפשרות לקרוא תיגר ליריבות הגדולות.

דייילי, האיש שמאחורי העבודה המסודרת והיומיומית, הוא מציאותי. ראה כיצד קבוצתו מסתמת נוק־אאוט ו„עפה" כבר בשלבים מוקדמים של הפלייי־אוף, בכל אחת משתי העונות הקודמות. הם טוענ כי קבוצתו עדיין אינה בשלה דייה לשלב המכריע הזה וגם למתכונת של משחק בכל יתם מה „הגדולים". הוא איננו בטוח שגודם הגובה שלנו ולהערכתו ביריו הצוות המוכשר ביותר שהיה לו ז פעם. „בב.ב.א. ישנן הסלטיקס, הלייקרס ולעתים הסיקסרס. היכן אנחנו? – עם כל השאר רשם אנחנו טובים", התבטא דייילי לא מכבר.

מה חסר לדטרויט? – ענק אחד, אמיתי, משמעותי. הסנטר שלה העושה את עיקר העבודה הוא למביר וגובהו רק 2.12 מטר. בעיניו שבעה וצבל (מעל 2.14) לשני הסנטימטרים החסרים יש משמעות. מה עוד שהוא אמנם פועל שחור אבל לם כשרון מוגבל. שאר השחקנים בחמישיה הטוחה הם בהחלט מדרג הראשון. מכירת קלי טרישקה ליוה תמורת דנטלי, העניקה לפיסטונס מה שמכונה „ל חוית". יציב בהתקפה (דנטלי וסיר גרין), קו ההגנה מורכב מהרכז האמן אייזאה תומאס ומצ'ו דוקאר יש לפיסטונס עוצמה רבה בשחקני הספסל, אולי ג יותר מאשר לשאר הקבוצות. הבולט בהם הוא השחקן הדשיש המצויין ויני ג'נסון, שהממוצע שלו 15.9 נקודות למשחק. גם רכישתו של הסנטר המחליף קרדס נמפיוס מקלפורניה, בעיסקה שנתנה לפני כמה ימים, עשויה להועיל לה רבות, בעיר בהמשך הזמירון. בדטרויט אומרים כי הקבוצה הגיעה רק עתה לבגרות והדבר בא לידי ביטוי בהשגיה. אם תמשיך במסע הצלחותיה – תגיע רחוק. ■

הערב – חצי גמר הגביע

צבי גלפרין

בגבת וב„אוסישקין" ייערכו הערב שני משחקים מסקרנים. הגמר – בחודש הבא ■ במשחקי הליגה: השבוע לא היו הפתעות

משחקי חצי הגמר בגביע המדינה ליל־היום, ייערכו הערב ב־18.00: הפועל עוגר עפולה תתמודד עם מכבי חיפה הר הכרמל בגבת ומכ־כי רעננה תשחק עם ברזיל חולון באו־לם „אוסישקין". הגמר – ב־23 באפ־ריל. יש מה לראות.

ואלו התוצאות שקיבלנו מאיגוד הכדורסל:

מחוז גליל עליון

נאות מרדכי – דפנה 66־22, הגושרים – מטולה – דפנה 62־25, מכבי כפר גלעדי 56־48, שדה חמיה/גונן – כפר גלעדי 56־33, מלכיה – רמות נפתלי 60־26, קרית שמונה – רמות נפתלי 47־42, רמות נפתלי – שדה נחמיה/גונן 0־2 (מכבי), מכבי מטולה – שדה נחמיה/גונן 70־38.

מחוז צפון

קצרין/מרום גולן – איילת השחר 55־71, מאסא – יסוד המעלה/חולתא 49־42, מרום הגליל – מחניים 56־47, מרום גולן – קצרין 55־51, צפת – מאסא 86־21, צפת – קצרין/מרום גר־לן 76־38.

מחוז עמק הירדן

אשדות־יעקב – אליצור גוש חיט־מין 49־28, דגניה ב' – גוש חיטפין 61־38, אשדות־יעקב – מכבי טבריה 43־29, רמות גולן – גליל תחתון 56־20, דגניה ב' – נוה אור/חמדיה 56־28.

מחוז בית־שאן

בית השיטה – שדה אליהו 55־35, בית שאן – עין חרוד מאוחד 41־32, יזרעאל/עפולה – חפציבה בית־אלפא 34־24, עין חרוד איחוד – עין חרוד מאוחד 43־24.

מחוז עמקים

מגידו שומריה – נהלל 53־43, מר־גן־דבעון – קישון העמק 47־44, נהלל – בית"ר מגדל העמק 56־26, יפעת – נהלל 46־25.

מחוז מערב

המועל כרמיאל – אליצור עכו 56־24, המועל נהריה – אליצור שלום ק.אתא 47־43, בני־נהריה – המועל נה־ריה 59־24, בני נהריה – ראש הנקרה 52־26, מכבי בני ביאליק – מכבי כר־מיאל 71־45.

מחוז חיפה

אליצור קרית אתא – המועל יגאל חיפה 44־33, המועל חיים חיפה – אלי־צור קרית שמואל 41־20, מכבי עירוני קרית מוצקין – המועל קרית ים 51־34, מכבי קרית ביאליק – קרית ים 61־44, מכבי חיפה הר הכרמל – מכבי יוסף חיפה 56־20, מכבי קרית ביאליק – מכבי חיפה כפר גלים 73־22.

מחוז שומרון

גן־שמואל – כחן 65־16, בית יצחק – גבעת חיים איחוד 53־47, מעגן מיכ־אל – גבעת חיים איחוד 34־32, גבעת חיים מאוחד – מעגן מיכאל 54־30, גבעת־חיים מאוחד – מכבי חדרה 52־42, מכבי יהודה חדרה – המועל פרדס חנה 73־25, גבעת עדה – מכבי חדרה 58־47, מכבי יהודה – גבעת עדה 86־22.

מחוז נתניה

אליצור מ.ס. נתניה – אפרוחי בית יצחק 43־17, אליצור נתניה – כפר חי־ים 63־15, מכבי נתניה – חרות 48־27, חרות – מכבי קטנה נתניה 76־11, כפר ויתקין – נורדאו נתניה 67־45, נורדאו – כפר חיים 47־44.

מחוז שרון

מכבי צפון רעננה – א.ס. ארז רמת־השרון 55־34, מכבי צפון רעננה – א.ס. יחדיו רעננה 43־33, בני הרצ־ליה – א.ס. יחדיו רעננה 52־43, הפר־על הרצליה – מכבי מזרח רעננה 99־30, המועל הרצליה – מכבי נרקיס הוד השרון 37־64, המועל רעננה – מ.ס. תפוז אבן־יהודה 85־14, המועל רעננה – מכבי אלפי מנשה 78־23.

מחוז פתח־תקוה

אגוז קרית אונו – א.ס. דני רמת השרון 0־2 (טכני, אגוז קרית אונו – אלון גבעתיים 64־42, גבעת שמואל – אלון גבעתיים 58־19, כלנית הוד הש־רון – המועל אריאל 69־46, רקל רענ־נה – גבעת השלושה 33־24, מכבי מר־כז ת"א – גבעת השלושה 45־30, מכבי ערן פ"ת – דיקל רעננה 43־30, מכבי כלנית הוד השרון – המועל פ"ת 50־37, מכבי ערן פ"ת – המועל פ"ת 54־38.

מחוז דן

א.ס. הצעיר רמה"ש – שלום ר"ג 45־31, ברזש גבעתיים – אליצור בני ברק 79־21, הרס חולון – אליצור גבע־תיים 57־35, ברזש גבעתיים – משהב ר"ג 36־14, מכבי ת"א רמת אביב – המועל הרס חולון 58־39, שלום ר"ג – אליצור משהב ר"ג 54־46.

מחוז תל־אביב

מכבי מרכז ר"ג – א.ס. רמת השרון 51־36, אליצור בת"ים – מגל גבעתיים 67־43, ברזש חולון – הוד השרון 47־40.

מחוז שפלה

מכבי צפון ר"ג – נוה רמלה 48־22, בני ברית יפו – אס"א ת"א 58־52, מכבי צפון ר"ג – בני יהודה 48־40, חרמש גבעתיים – בני ברית יפו 70־26, בני ברית יפו – מכבי צפון ת"א 52־29.

מחוז מרכז

אליצור ראשל"צ – א.ס. אור יהודה 50־41, סביון מונסון – אליצור צפון דוד רמלה 73־52, חרוב חולון – סביון מונסון 38־35, דרום ת"א בת ים – בני יהודה ברבור 57־48, בני יהודה ברבור – מכבי ת"א בת ים 48־40, רמת אפעל – תרוב חולון 42־31, צבר ראשל"צ – יהוד 45־33, המועל לוד – רמת אפעל 44־22.

מחוז שורק

רימון ראשל"צ – גבעת ברנר 63־62, שילר – רימון ראשל"צ 43־18, מכבי גדרה – מכבי רחובות 49־27, מכבי גדרה – גבעת ברנר 73־28, נס ציונה – המועל ראשל"צ 53־29.

מחוז ירושלים

בית"ר ירושלים – אליצור ראשל"צ 38־32, אס"א ים – עוזיאל י"ם 46־19, המועל י"ם – מכבי י"ם 84־18.

מחוז דרום

א.ס. אשקלון – שער הנגב 79־37, עירוני קרית גת – אליצור אשקלון 66־30, אליצור נתיבות – עותה 23־20, באר טוביה – אשדוד 41־31, עירוי־ני קרית גת – המועל אשדוד 36־30, גת – באר טוביה 69־39.

מחוז נגב

אשכול – בניש משמר הנגב 36־34, המועל ב"ש – חבל אילות 91־32, רביבים – באר"י 53־14, בניש משמר הנגב – חבל אילת 60־35, עומר – צפון אשכול 50־29, צפון אשכול – עומר עומרים 48־24, ערד – רביבים 56־27. ■

חפועל „ברוש" חולון. עומדים, מימין: יצחק בלול (מנהל), דוד דמצ'ינסקי, אילן משה, תומר תורג'מן, ניר דובב, קובי בלול, אלי בלול, שלמה בן־חמו (מנהל), דודי דמבינסקי (מאמן). כורעים: עמית טבק, יובל נימימון, נתי כהן, מאיר קור, אורי ארגוב, צבי פלדמוגל, תומר בן־חמו. (צילם: ישראל מלובני).

פרטים: „מועדון מטיילי מעריב"
מערכת „מעריב" רח' קרליבך 2, ת"א, טל. 03-439207
פתוח בריבעות בין הלילות מ' ו' ו' 09:00

חופשות בארץ

★ **גלגליל בפורים.** חופשה משולבת בטיולים מודרכים ברכב. לינה בכפר חיטים, בבתי עץ הולנדיים 13–15.3.87.

★ **טיסה בשמי הארץ בפורים.** סיור אווירי במטוסי ארקיע, בשבת 14.3.87 מנמל בן גוריון. סה"כ 50 דקות, כולל הסברים. שהייה באוויר 20 דקות.

★ **פסח כהלכתו.** במלון הנסיכה בנתניה, למשפחות שומרות מסורת. 8 לילות פנסיון מלא, כולל ליל הסדר. 656 ש"ח לאדם בחדר זוגי.

★ **פסח בצפת.** במלון "נוף הגליל" שלושה לילות, 190 ש"ח חצי פנסיון. 17–20.4.87.

★ **החרמון וצפת.** יומיים בגליל, ביקור בחרמון, לינה במלון "נוף הגליל" 20–21.3.87.

★ **שבוע ציור בצפת.** יצירה בטבע ובנופי צפת והסביבה 5–9.4.87.

★ **טיולי יום.** אמציה, ביקור במערות חזן, כולל סיור במוזיאון הבדווי. 21.3.87.

★ **חרמון.** שבת 14.3.87, ראשון (פורים) 15.3.87, שבת 28.3.87.

שורשים

שלושה סמינרים

★ **פורים – הוללים, שיכורים וחוגגים**
מלון "באזל" ת"א 13–15.3.87.

★ **המשיח והשקר – שבתאי צבי**
מלון ניר עציון 27–28.3.87

★ **מהאסיים ועד נטורי קרתא**
אילת, 21–24.5.87

מיוחד לקוראי מעריב

טיולי פסח ואביב

עם מדריכי „נאות הכיכר"

שובר לקבלת מידע מפורט
לכבי
„מועדון מטיילי מעריב"
מערכת „מעריב"
רח' קרליבך 2
תל־אביב – 67132
אני מעוניין/ת בחוברת מפורטת על טיולי פסח ואביב.
שם: .....
כתובת: .....
מיקוד: ..... טלפון: .....

★ **תורכיה.** טיול קלאסי של 15 יום, יציאה: 3.4, או טיול קצר של 8 ימים לאיסטנבול והחוף המערבי, יציאה: 6.4; 17.4.

★ **יוון.** מסלול קלאסי של 15 יום כולל איי הים האגאי, יציאה: 3.4; 6.7, ומסלול של 11 ימים – בעקבות 3 תרבויות. יציאה: 3.4; 6.7.

★ **יוגוסלביה.** 16 יום. יציאה: 15.4; 26.5; 24.6

★ **יוגוסלביה — אוסטריה.** 17 יום. יציאה: 12.4; 17.5; 14.6

★ **יוגוסלביה — הונגריה.** 18 יום. יציאה: 5.4; 10.5; 7.6

★ **הונגריה.** 8 ימים. יציאה: 5.4; 10.5; 7.6

★ **קניה.** טיולי ספארי של 17 ו־10 ימים. יציאה: 8.4

★ **ספרד ופורטוגל.** מסלול קלאסי של 15 יום. יציאה: 9.4; 28.5; 25.6

★ **מצרים.** מסלול קלאסי של 8 ימים. יציאה: 5.4; 10.4; 11.4; 14.4. מסלול של 6 ימים לקצרים ותחתיון. יציאה: 14.4.

★ **תאטרון בלונדון.** 10 ימים. יציאה: 12.4. 7 ימים. יציאה: 15.4

★ **סקנדינביה.** מסלול קלאסי של 18 יום. יציאה: 28.5.

פרטים: „מועדון מטיילי מעריב" רח' קרליבך 2, ת"א טל' 03-439207

מועדון הבריאות של דליה ניר

„מועדון מטיילי מעריב" בשיתוף עם „משקל קל"
מודיעים על
מחזורי נופש והרזייה
במלון „פאלאס" בנתניה, בפיקוחה של דליה ניר

שבוע הנופש וההרזייה" מתחיל בימים ראשון, בשבוע נסמתיים ביום ששי. מדריכה צמודה לכל מחזור. האירוח במלון הוא על בסיס מנסיון מלא ויכלול שלוש ארוחות עשירות, אך דלות בקלוריות.
מחזור ראשון: מיום ראשון, 22 במארס, עד יום ששי, 27 במארס.
מחזור שני: מיום ראשון, 26 באפריל, עד יום ששי 1 במאי.
מחזור שלישי: מיום ראשון, 24 במאי, עד יום ששי, 29 במאי.
המחיר: 435 ש"ח לאדם בחדר זוגי, כולל כל המסים. תוספת ליחיד בחדר: 20 ש"ח ליום.
פרטים: „מועדון מטיילי מעריב", רחוב קרליבך 2, ת"א, טל': 03-439207; „משקל קל", טל': 03-236043 .

מבצע מיוחד לקוראי „מעריב"

טוס PAN AM ● למיאמי וגלה את פלורידה ב־9 דולר בלבד!

עוד בתכנית החדשה:
★ שיט־חופים לאיי בהאמה
★ דיסני וורלד, 5 לילות עם רכב צמוד

ביצוע: „מלחי" ו„פאן אם"

אנטרטיימנט · הנאה שלמה בחצי המחיר

בספר "הנחות אנטרטיימנט ישראל '87" תמצאו 500 שוברי הנחה של 50% או יותר במחיר אחד! למסעדות, אירועי תרבות, ספורט, תיירות ופנאי בתחום חברתות.

שלם מחיר מלא של הזמנות בספר עולה על 35,000 ש"ח, ולכן אתן בלעדי בכל השנה עד־לין בל בדי חתשמתה הנלעות מכסות את כל חיקר. הארץ ותוכל לנצל סתן גם בטיולי בארצות ובאירופה. לי לחשתמש בספר 8 עד 8 פעמים כדי לכסות את חוצאות רכישתו. ניתן הנחות בדר משפחות רבות ומקומות לחנות ולחנות לאורך כל שנה. בנוסף שנת 1986 הוסיפו לחנות אנטרטיימנט לחנות בים מ"ן חברים בארה"ב שהרת שיריפה, לעמלה מ־10,000 חברים חדשים נוסף.
אנטרטיימנט אל הדיור הראשים מבחרים דיוקאים לבחנה אחרת בנחנה אחר, מנסים חברים חדשים, נחים ותוסיף מחיר לחברי המועדון - 28 ש"ח בלבד ב־3 חשלומים

87 אנטרטיימנט

מועדון מטיילי מעריב

אל:
מועדון מטיילי מערב רח' קרליבך 2, תל־אביב 67132
טל' 03-439111
תוכלו ליפות ולהצטרף (לחודשה ומעתה) ליבו ל־טלליים חיירות ומוסיר. רח' חורב 13, ת.ד. 7846, חיפה.
טל' 04-258228
או לשלוח אלי את ספר הנחות "אנטרטיימנט שראל תש"
משפחות בהה 3 חתאמות ע"ס 28 ש"ח כ"א (חזמנו 60-30 שנה.

שם חשמחה	שם פרטי	מס' טלפון
רחוב	מס'	עיר	מיקוד

טרט חדש המוקדן
ביבינו אלו ביצעו
מיזמון מסחרי של
ביבי גלבן ומו ובצוות
בם את התפקיד הראשי
מגלם קפטן נבחרת
דנמרק ב...כדוריד,
הרחוק מהדימוי
שהועיד לו הבימאי ■
הטרט מעורר מחלוקת
ויש בו גם מסר כלל
אנושי מעניין

מורטן כריסטנסן בפעולה במשחק כדור

יותר אדם, פחות גבר

אסתר ארלשטן (קופנהגן)

חשבון נוקב עם הרימוי הגברי, המדליק והנערץ של נוכבי הספורט הדניים בפרט והסקנדינאווים בכלל, עושים עתה קפטן נבחרת הכדוריד של מדינה זו, מורטן סטיג כריסטנסן ובים־אי הסרטים הדני סטפן האנולמן. בסרט הדני החדש „חברים לתמיד" עורך כדי כב הכדוריד הדני, שבנוסף להיותו ספורטאי מצטיין הוא גם „יפהפה עם תעודות", הכרות ראשונה ואחרונה, לדבריו, עם עולם הבד – בתפקיד שלו... כדורגלן הומוסקסואל, לא פחות ולא יותר.

מורטן סטיג כריסטנסן הוא מגיבו־רי הספורט בסקנדינאוויה, ממש כך. השוורצנגר של הצפון – רק בלי השי־רידים. קפטן נבחרת הכדוריד הדנית, הופתע לא מעט מהתצעה שקיבל לג־לם בסרט תפקיד משולש־פנים, שבאר־פיו רחוק ממנו אלפי מונים: „ביקשו מנני קודם כל להיות שחקן קולנוע, אחר־כך – כדורגלן ובנוסף לזה גם הו־מוסקסואל – ואני, לא תאמינו, הסכמ־תי מיד. ראיתי בזה לפני הידוש עתיר־אתגרים, שמטוגל גמלהרוס במ־חי יד את הרימוי הידוע שלי".

האשה חששה יותר

לאחר התייעצות משפחתית קצרה, בה השתתפה האשה הבהן, קיבל מורטן סטיג כריסטנסן על עצמו את תפקיד הכדורגלן הומו, המנהל רומן אהבה סוער עם נער בן 16. בסרט, שיצא כ־מים אלו לאקרנים, יש סצינות עירום רבות, והרבה ניפופים, חיבוקים ונשי־קות להטות, בין גברים – והוא מעורר מחלוקת גדולה. לכאורה מדובר בסרט על נושא אנושי־ספרטיבי. למעשה, יש כאן מסר נוסף.

„רציתי, סיפר הכדורגלן־שנעשה־כדורגלן, הירהרה בכל העניין יותר ממני. היא חששה למה שעלול התפ־קיד הזה לגרום לקריירה שלי. אני הייי־תי מודאג פחות ממנה. קיוויתי שלא אפגע, שהתפקיד בסרט לא יזיק לי", סיפר הספרטאי המצויין, הטוען כי מעולם לא ייחס משמעות ליוהר לגב־ריות ולרמות הכוכב המרליק לא על המגרש ומחוצה לו, שרבק בו. „יום אחד פשוט חשתי צורך להתנסות במשהו חדש, בעבודה שאינני מורגל בה, בסביבה שונה ועם אנשים שאינם מתגי הספורט".

תפקיד ההומו בסרט, שהועגק במתכונן לכוכב הכדוריד הדני יפה התואר, הוא כלי ספק הידוש בעולם הספורט. הידוש החורג כליל מתפקיד־הבד, המוערפים דרך קבע בידי ספר־רטאים ביגלאומיים שובי עין.

„הגיעה השעה שכוכבי הספורט יחדלו להיחשב לאובייקטים מיניים, שרידי־ריים־שובינביסטים. אין לדבא צדדים מפתיעים באישיותו של ספר־רטאי, רק כדי לענות בכך על ציפיו־תיהן של המערצות. גם ספורטאים ממין זכר צריכים להביר טוב יותר את גופם ולעשות בו שימוש רלוואנטי. יש לתת ביטוי לגוף, שהוא אמנם ספרטי־בי ושרירי, אך שיש בו גם מן האינט־לקטואלי, החמים והרגיש. ראוי לראות בספורטאי אדם המקיין סביבו גם ער־נה ולא רק קשיחות, קרירות וניכור.

אינני חולם להיות כוכב קולנוע, אך עייפתי מתפקיד האובייקט הגברי, הדומינאנטי, האדון, המפרנס.

„בהשלכה להתפתחות הפמיניס־טית ובהתאם לשינוי שעובר על הגי־שים כיום בעולם, חייבים גם כוכבי הספורט לשנות תדמית. להיפטר מדרי־מוי המאצ'ו שלהם, שעבר מזמן מהעו־לם. נשים מצאו מכבר את זהותן האמי־תית. הגיע הזמן שגם הגבר ייעשה כן – שיהיה יותר אדם ופחות גבר. אדם סבעי, עם שתי הרגליים על הקרקע, משוחרר כליל מהדימוי החזק, המכ־ביר של 'סופרסטאר', 'סופר גבר', שגור רד לא אחת את כוכב הספורט לדיל־מה, מביא אותו למצבי רחק ולחץ נפשי, עד שאיננו מסוגל לעמוד מול דימיונם של המעריצים", הסביר כריס־טנסן את הפילוסופיה שלו בנושא הזה.

„לחסל חשבונות"

מורטן סטיג כריסטנסן, איננו מיחד רט אף לא לרגע על הצער האמיתי שעשה: „תחילה, נסיתי לשכנע את הבימאי לתת לי תפקיד שאני סומל בו. לא הבנתי מדוע רצה לעשות לי־ה הומו. אינני כזה, אינני נראה כזה. אך לבימאי, סטפן האנולמן היה רעיון. הוא רצה שאגלם תפקיד של כחוקן הומו, אך בשום פנים ואופן שלא אראה כהומוסקסואל כפי שהוא מצטייר בע־ני הציבור, בדרך כלל. הוא רצה לחסל חשבונות' עם דימוי ההומוסקסואל ומי מאיתנו־ניסא".

מורטן מתגורר עם משפחתו בעיר הגורוגית סטאוונגר. כשאינו עוד באימונים ובאירועים ביגלאומיים, הוא משמש כמורה בתיכון מקומי ומאמן את נבחרת הכדוריד העירונית. „שמ־ני וחנינכי בבית הספר ידעו שקבלתי תפקיד בסרט ופיזגנו לי. חשבנו שזו כל לנצל את הסרט גם לקצת פרסו־מת לקבוצה שלנו. אך לאחר מכן, כי נודע להם איזה תפקיד הוגעדו לי, הם קיבלו הלם. הייתי מורה להקנות ולבריחות. בסך־הכל היה הסרט הזה חוויה חד פעמית וגלתי נשכחת". ■